朝鮮日報

十九日夕刊八面

編輯發行人 安在鴻
印刷人 朴昌根

京城府堅志洞三十二番地 發行所 朝鮮日報社

代表電話光二三〇〇番

社說

朝鮮農村의現狀

當局의救濟策如何

一

朝鮮農村의飢饉狀은 그날그날 發生되는 部面의 報道에도 依하여 알수잇슬날이 別로히 업섯스며 또 本欄에서도 항상 論評을 게을니하지 못하든 問題의 하나로서 가장 吾人의 關心을 至大케하는바이니 이는 農本朝鮮에잇서서 그들 農民生活의 困窮은 곳이 朝鮮人生活의 全部面의 困窮임을 意識하게되며 農村의 破綻은 朝鮮人經濟의 大衆的轉落을 象徵하게됨으로써이다 故로 昨今 朝鮮의 農村問題는 政治的 經濟的 社會的을 勿論하고 第一의 重要性을 가지고잇는 問題인同時 이 問題와의 모든 關聯은 朝鮮人經濟의 全般에 써친것임으로 萬一 農村問題의 解決에 善美의 實을 보이지못한다면 朝鮮人生活의 全體的 破綻에의 轉向은 到底 挽回의 길을 發見할수 업슬것이다

二

이제 變遷에 變遷을 거듭하면서 나려오는 朝鮮農村의 現實을 도리켜보면 中農階級에 屬하는 地主는 自作農家로 轉落되고 自作農家는 다시 小作農民에로 編入되는 途程이여서 昭和五年末現在 農家戶數는 朝鮮總戶數 三百八十三萬戶中 二百八十六萬戶로 全戶數의 八割五分을 차지하얏고 이二百八十六萬의 農家戶數에서 自作兼小作農家가 二百二十二萬戶로 全農家戶數의 八割强을 占領하얏스며 이二百二十二萬戶中 新窮編의 相繼라도 겨우해가는 農家는 約一割인 二十二萬戶에 不過하고 남어지는 窮困階級에 屬하는 部類일뿐아니라 그중 約九十萬戶는 現에 食糧이 絕乏되어 草根木皮로도 延命키어려운 가장 慘憺을 極하고잇는 農民들이라 고하니 이얼마나 무서운 數字이며 寒心할 現狀인가? 이는 現實의 政治的關心을 要하기보담 人道上 默過를 許치안하는 至大事이다

三

그리고 그들 農村의 生活狀을 一瞥하면 一年동안 血汗을 바쳐 지어노흔 農作物은 各種의 債務와 稅金에 임의 짜라바리고 實際의 生活에잇서는 滿洲粟이나 高粱米等에 依托하게되나니 이제 最近滿洲粟輸入狀況을 보나면 昨年十一月부터 本月上旬까지 四十四萬八千四百二十四石으로 前年同期의 十四萬三千三百五十一石에 比하면 約四倍에 가가운 輸入의 激增을 보앗스며 이滿洲粟輸入은 今後로도 增加만 내일 現狀이며 이反面에 朝鮮米는 日本으로 移出되는바 昨年十一月以來 本月上旬까지 三百十八萬一千三百餘石으로 前年同期 二百八十六萬六千四百石에 比하야 約二割의 增加를 내엿나 例는 勿論 昨年의 農作이 日本朝鮮을 勿論하고 凶作이엿슴에만 關係를 지은것도 事實이 안임은 아니나 現實의 米穀政策으로는 豊凶을 勿論하고 이러한 輸入과 移出의 逆行狀態는 免키어려운 朝鮮의 事情이니 이 現狀대로 朝鮮農村의 救濟와 發展은 언제는지 隱然且公히 問題의 中心으로 注目하지 안코 잇슬것이다

四

그뿐만아니라 大恐慌氣로도 無上의 困窮을 밧게되나니 例의 各種債務와 稅金으로 이미 目에어비된後 卒然한 物價의 暴落은 農家生計上 더큼이업는 破綻의 몸이나만 장만햇스며 더욱 窮餘의 이를혓한 今日에 農民으로서 流離乞食의 길을 떠나는것은 農民自體의 沒落을 挨拶하는것이다 이러한 狀態에서 昨今當局의 그들 救濟事業이란것은 所謂 窮民救濟事業이라는 名目으로 道路橋梁의 改修 築設이며 河川改修의 工事로 그날그날의 救援을 꾀하나 農民으로서 用當을 동시고 勞働市場에서 生活의 支柄을 엇게하는것부터 矛盾된 政策이아니라할수업는 同時 그나마 請負業者의 私利에 運命을 바치고 一日十三四時間勞役의 報酬가 最高十四五錢 平均을 ... 北을 通해 窮民救濟工事를 빗시못하는것이 現狀이나 今後 그들生活의 當局의 政治的關心이 那邊에 잇는지 吾人의 注視를 禁치 못하는바이다

法律專門家委員會
總會召集合法判定
十二個國代表會議主張是認
日本은延期要求乎

【제네바十八日發電報聯合】法律家專門家委員會는今日午前會議를開하고特別總會招集에關한日本代表部의法律的抗議를審議하엿다 會議는前後二時間에亘하고午後에다시會議를開하엿는바今夕議長「생크르」氏에對하야報告할것인데右法律專門委員會의審議內容은詳細不明이나委員會의意向은大體에잇서理事會十二個國代表會議의主張을是認하야三月一日前後特別總會를招集할수잇다는判定을내린것으로解釋된다 但日本代表部는議事規則에基하야特別代表가本國에서總會에出席하기에必要한時日만치總會期日延期를要求할權利가잇서 그境遇에는二週間總會期日延期를要求할수잇다고한다

召集은三月一日?

(제네바十八日發電通) 國際聯盟法理委員會는十八日討議結果中國의聯盟會招集要求를合法的으로認하기로햇다 總會는三月一日招集할듯하다

『軍事行動은自衛權』
暴行日本人은歸還시켯다고
日本의對聯盟回答

【제네바十八日發電通】日本代表部는上海調査委員會의第二次報告에對하야反駁書를午後一時「생크르」議長에게通告하기로決定하엿는데內容은左와如함

一、攻擊은全혀日本側이하엿다하지만三萬中軍의行動을防衛하면三千의兵으로는居留民保護가危險하기로不得已하야取한行動이다

二、在滬軍人을動員하엿다는것은誤解로單少數의居留民有志에게護身用拳銃을使用식힌것뿐으로動員이라할만한큰일은아니다

三、共同租界의中國官吏는一時避走하엿지만今日은벌서平常에恢復되고日本官憲은右에協力을希望한것이요此의機關을阻止한일은업다

四、病院學校의撤退는危險을두려워한것이다 便衣隊에對한警戒는警察力이薄弱함으로日本側에서하엿는데便衣隊防禦의防塞을道路에築한것은暫時동안이고곳撤去하엿다

五、日本水兵在滬軍人의暴行云云은事實無根으로도其他暴行者는處分하고又는本國에還送하엿다 中國人多數의行方不明은他處에避難한것이다 中國住民의騷動狀態를일으키게困難한것은記者의모다認定하는바이다

六、該新任書는中國側에否認하는事實에關하야指摘한바가充分치안하고戰死의死體를運搬하는途中日本軍艦三隻에對하야吳淞砲臺가砲擊한것은分明한대右를記述치안엇나

七、停戰期間中에中國側이協定을違反한것은其無秩序를證할것이다 日本軍은命令이徹底하야中國의挑戰이업는限發砲한일이全然업나

撤退不應하면
總攻擊을決行
回答默殺해도直時實力發動
戰機는刻刻切迫

【上海十九日發電通】中國側이日本最後通牒에對하야依然撤退의誠意를보이지안흘時는日本軍은植田○團은○○日○○을期하야마츰내總攻擊을決行하기로決定하엿다(午後二時三分着電)

【東京十八日發電通】第十九路軍長蔡廷楷에對한最後通牒의內容은既報와갓치二十四時間以內에撤退準備를하야四十八時間以內에撤退를完了하라는것이다 萬一第十九路軍이四十八時間內에撤退를完了치안는境遇에는日本軍이實力發動에나아갈것은勿論인데撤退準備期間은二十四時間內에此를拒絕하든가又는何等回答업는境遇는四十八時間經過를待치안코곳實力發動을하기로되엿다

回答如何로는
陸軍을增派

【東京十八日發電報聯合】軍部의最後通牒에對하야中軍의回答如何로上海方面事態益益重大化하게되엿슴으로陸軍省及參謀本部에서는過般來此對策에對하야慎重協議한結果其推移如何로相當有力한兵力을上海에派遣하기로意見이一致되여事態急變할境遇는何時던지臨時閣議의承認을求할方針이다

陸相이首相訪問
上海對策重要協議

【東京十八日發電報聯合】荒木陸相은十八日午前十時半首相官邸로犬養首相을訪問하고上海方面의一般情勢를詳細報告하고同地方今後의推移及國際關係의空氣에伴한日本政府의態度方針等에對하야重要協議를하엿다

三井物產支店
便衣隊가投彈

【上海十八日發電通】十八日午前七時四十分英租界四川路의三井物產支店에中國便衣隊가手榴彈을投込하야手榴彈은轟然히爆發하야附近建物의窓硝子가破壞되고通行中中國人五名은負傷하엿다(電信不良延着)

寫眞은 吳淞附近의日本軍機關銃隊와 閘北의中國軍

日本要求容認難
中國은拒絕乎
對案도不考慮

【上海十九日發電通】日本의最後通牒手交時에吳鐵城은不在하엿고中國側은通牒飜譯中으로十九日中에回答할만한對案은一切案出치안코日本의要求는到底히承諾할수업다고拒絕하기로決定햇다

日本陸戰隊가
兩處의中軍猛擊

【上海十八日發十九日着電報聯合】陸戰隊員은今日午後二時頃부터北四川路方面에中軍의兵營을發見하고日本○○砲는約三十分射擊을行하야多大한損害를加하고午後九時부터商務印書館縮徑廟及同方面의中軍은野砲迫擊砲로日本軍을砲擊함으로日本側은곳그陣地에對하야○○砲野砲○○門으로써約一時間激戰後中軍을沈默식혓나

軍縮會議
四國代表演說

【제네바十八日發電報聯合】軍縮本會議는十八日은午前十時(日本時間午後六時)開會되여「나도르니」(獨逸代表)「가리나」(濠洲代表)「라이리ー」(하이지代表)「메이야ー드」諸氏의演說이잇고午後零時四十分散會하엿나

中軍陣地難攻으로
警備區變更懇請
英米는變更不肯

【上海十八日發電通】北停車場으로부터內外綿對岸一帶의蘇州河에近한英米警備區域에接한中國의主力部隊陣地는日本軍의砲擊又는爆擊不可能한때문에植田○團長은英米에對하야警備區域의變更又는中國에英米에서撤退要求를交涉하엿스나滿足한回答을엇지못하야最善의方法을取하기로되엿다

中軍再次砲擊
兩軍目下激戰中
深更에도砲聲이殷殷不熄
日本軍도野砲應射

【上海十九日發電通】今曉零時半北停車場裡面의中國砲兵은總商務印書館과日雲을目標로盛히砲擊하야虹口一帶에中軍野砲迫擊砲彈은頻頻히落下하고商務印書館의中軍도亦盛히砲擊함으로日本軍은此에應射하야目下激戰中이다

【上海十八日發電通】終日全戰線에亘하야機關銃의猛烈한戰鬪가잇서밤에도中軍의砲擊은午後十時頃迫擊砲로攻擊하야○○本部附近에中軍彈丸이落下○○을砲擊하엿나日本軍은深更十二時半까지도아즉砲聲이殷殷하야砲擊戰이繼續中이다

居留地에發火

【上海十九日發電通】昨夜來中軍砲擊着彈은正確하고炸裂도猛烈하여總領事館附近에落下한것이三彈이다 日本軍信局附近에도三彈이落下하여火災를이르킨바消防隊出動으로今曉一時二十分頃鎭火햇다

戰時內閣組織案
國難會議에附議

(南京十九日發電通) 國難會議는近日國民黨員以外人도參加하여上海에서開催키로決定한바多數代表의提唱으로戰時內閣組織이附議될터이다

外國과協力하여
上海日本侵略防備
陳友仁이聲明發表

【上海十九日發電通】陳友仁은中央執行委員의資格으로聲明을發하엿다 上海를自由港으로又는租界擴張을하여外國管理에한다는提議에는絕對反對로日本以外의列國과協力하야上海를日本의侵略에서免케하려한다

太原에戒嚴令

【北平十八日發電報聯合】原來電에依하면山西省政府는太原市內에戒嚴令을布하엿다

居留民問題로
米國務省이警告
駐米出淵大使에게

【倫敦十七日發電報聯合】今日米兩國關係는出淵駐米日本大使에對하야上海의外人生命財產에關한結果로써共同租界內居留民의生命財產에重大한損害를加한結果가命에對하야注意를喚起하엿다 但右는非公式이라고한다 右에對하야當局은調査하되戰鬪結果로서生하는人生及財產의損害에잇서서는日本이責任을負擔할것이라한다 通牒은아즉起草되지아니햇나非公式討議는過去二週間에亘하야進行中인데不利한經過는다음手段에對하야는決定을保留하엿다

山西軍行動은
學良驅逐策?

【北平十八日發電○】山西軍은大同에서分遣한六列車의兵이十八日前進을開始하엿다 그리하야山西軍의一部는昨日朝天鎭前線에到着하야張家口에迫來하엿다 此는山西軍의北平進出行動의第一步로張學良驅逐行動開始에依하야北中의形勢는急迫하려고한다 또山西軍은平津地方進出에當하야左의宣言을發表하엿다 今回의大國難도實로張學良이人이招한것으로國難의根源을除去하기爲하야張學良을驅逐함

滿蒙新國家
米國은不承認

【華盛頓十八日發電通】滿洲新國家建設에關하야國務省은批評을發하고잇스나消息通은亞米利加一月七日對日通牒에實力行使의結果로生한條約又는事態를承認치안을것을通知한것으로도新國家를承認치안흘것이라고信한다

佛內閣組織受諾

【巴里十八日發電通急報】佛蘭西下院左翼領袖元首相「타르듀」氏는大統領의要請에依하야後繼內閣組織을原則的으로受諾하엿다

間島情勢騷然
惡化되면出兵

【東京十八日發電通急報】間島地方에서反吉林軍과策應하야突然叛亂이發生하야同地方在住四十萬朝鮮人의生命財產은不安狀態임으로軍部에서는一兩日의情勢如何에依하야는朝鮮軍或은關東軍에서一部部隊의兵力을同地方에出動식힐意向이다

河北省政府
保定에移轉

【天津十八日發電報聯合】張學良은天津의河北省政府를平漢線保定에移轉하기로決定

重光公使가
四國大使에諒解

【上海十八日發電通急報】重光公使가最後通牒發送과함께英米佛伊四國公使에게그趣旨를通告하야諒解를求하엿다(午前一時十一分着電)

米國公使
野村氏面會要求

【上海十八日發電通】米公使「존슨」氏는十八日午前十時半부터野村司令長官에게面會하자는旨를電話로申込하여왓슴으로長官은此를受諾하엿다 이것은日本의最後通牒의內容을聽取하고其後의行動에對하야確認하려는것가트나 그리고英米佛伊의斡旋으로停戰協定을成立식히려는것가트나日本側은停戰條件의既定方針을一步도不讓하고어떠한外지던지所信에邁進할決意를가지고잇다

人事消息

▲張澗植氏(總督府殖產局事務官)新任人事次로本社來訪

▲張間源西郞氏(中樞院書記官)退任人事次로本社來訪

▲山岡孫吉氏(山岡發動機工作所長) ▲仲岡京城支店長歐洲視察次로十八日夜北行

▲上師專賣局長 十九日朝京城驛發開城出張所에出張

▲關口勝氏(專賣局庶務課長) 十一日午後十時十五分京城驛着任

▲金南英氏(全南產業課長)新任人事次本社來訪 十二日午後十時半出發赴任

八面鋒

○平壤에서年年이擧行하든 物產品評會의宣傳行列은 京城서는年年히禁止

○年年歲歲人不同이란말은 年年歲歲祭는同인가

○京城에는 집업는사람들이 느러가는反面에 空家도 늘어간다고 이래서 矛盾도 늘어간다고

○普校卒業者는 每年增加하지만 學級增設은無望 普校生入學試驗의 世界的珍聞만 늘어간다

文化運送店을文化運輸로改稱하고
取扱親切 運賃低廉 即送計算 迅速運送
Ⓢ 文化運輸社
京城蓬萊町一丁目四番地
電話本局九七九番
蓬萊町二丁目一七一番地로부터大門外正面二層洋屋으로移轉하야業務를擴張하는同時有主便宜와相對的業同志의使用을絕對生命으로取扱하오니如何한貨物이던지多少를不拘하시고下命하시옵

崇仁商業學校 生徒募集
募集人員 一學年約百名 本校敎室上
出願期限 三月二十四日까지 試驗期日 三月二十五、六、八日

●頭痛에는ノーシン●

養鷄
【型錄進呈】
東萊養鷄園
振替釜山 電話五一一番
五〇八二番

蓄音器 樂器와 레코ー드
カタログ進呈
名古屋市伏見町四
菊屋商會
電話本局三四五四番
振替名古屋八一五三一番

朝鮮第一自動車學校
(京城府廳大漢門前)
全學費 參十圓(實習學科共)新車購入內容充實
合格率最高・就職保證・夜學部의便도잇슴
貳錢切手封入學則進呈

京城授恩洞三二
百日咳 根治 腫仙高本舖 朝鮮商會
소아간질 유치설사 복통 경풍 등 모든증세 령약
嬰兒丸

大阪良品問屋 案內

各種作業服
勞働ズボン
製造卸
大阪谷三
辻豊商店
電話受信略號オサカズボンナ

大阪商品見本市에出品합니다
鹿印ネクタイ
及
洋裝附屬品
製造卸
大阪市東區南久寶寺町二丁目
稻村商店
電話船場二七三三・振替大阪八一一八六

學齡兒童의鬼門開幕

師範附屬普校에서 志望兒童今日查定

◇募集定員不過四十名◇ 定員超過五倍以上

어린아해를 울리는 보통학교학생의입학 시험은부내 사범학교부속보통학교(師範學校附屬普通學校)에서금년최초로막을열엇다 금십구일오전 구시부터부내사범학교 부속보통학교 에서는 어느학교보다먼저 입학지원자이백사명에 대하야 입학시험을시행하엿는데 모다 불안한마음으로 입학을경쟁하는 어린아이들의 얼골들은 일종처참한빗이도랏다 그리하야 오후여섯시까지에 시험을맛치고 합격자를즉시발표한바 입학자는 지원자수에비하야 오분지일도 못되는사십명이오 남어지 일백륙십사명의 만흔아동은눈물을 먹음고섭섭히돌아섯다 그런데 이학교작년의 입학지원자는 일백팔십삼명 이엇슴으로 금년지원자는작년보다 이십일명이 증가되얏스나수용자는 작년보다 이십명이감소되엇다한다

海外活動튼趙南昇 制令違反으로送局

중국서××수령으로활동 仁川에서京城押送

【仁川】 긔보=구한국시대에내부비서(內部秘書)로잇다가 일한합병이후 중국등시에서 ××운동을 맹렬히하든 경긔도양주태생 대원군의외손조남승(趙南昇)(五二)은지난일일 중국에서조선에드러오자 인천서에 인치되어 국비밀리에 고등계에서취조를밧든중 사건의내용이 명백히드러나 십팔일 일건서류와함께 제령위반으로 경성 지방법원검사국으로 송치하얏다는데 조는 중국에잇슬때××운동의령수가되고모스코바『콤민테룬』에도참석한일이잇섯다 한다

金蘭洑水稅 又復不納同盟

상평과신보의몽리민들이 代表等은上京陳情

강원도통천군하(江原道通川郡下)에잇는금란보(金蘭洑)의 리권(利權)을도당국(道當局)이일개부호박유상(富豪朴有相)에게 독점(獨占)식힌데대하야그곳몽리주민(蒙利住民)천여명이분긔하야 일변박씨에게대하야는 수세불납동맹(水稅不納同盟)을하는동시에 일변행정당국(行政當局)의처사를 규탄질문하엿다 함은긔보한바와 갓거니와 그금란보와병행(竝行)되여잇는상평신보(上平新洑)의권리도긴긔박유상에게 허가하엿슴으로 그곳주민들도 분개하야 역시수세불납동맹을하는한편 주민대표(住民代表)로김상홍(金相鴻)을 뽑아 강원도청에 진정한후 곳상경하야 총독부에진정한바 잇섯는데 총독부토목과장(土木課長)은다음과가티말하엿다한다

【土木課長談】 이사실은잘압니다 오래전에모궁(某宮)으로부터 박씨에게넘어간보양인데 녯날의탐관오리(貪官汚吏)들이 권력(權力)을밋고 관유항무로 점령하여 인민(人民)을착취해온일이 만헛습니다 그중에는 상당한리유가 잇는것도잇겟시만은 대부분은 무리한것이엇습니다 그것이 습관화하야오늘날까지 이르럿는데 그러한분쟁은 권조선에 가득차잇습니다 엇재든 그러한 불합리한점을되도록 합리화하려합니다 수세가튼것은 권부터준것이 잘못이고압으로슬필요도업시안흘가합니다 다 될수잇는대로 조리잇게운동하는것이 조켓지요 이문제는강원도지사에게조회하야적당히감독하겟습니다

入學인가? 落第인가? (귀문에섯는아동과학부형들)

爭議團家宅搜索 多數書類押收

【咸永】 경남 진영박간농장(迫間農場)에 지난십오일에 쟁의단원중 십삼인을검거한바 어니와 그들을 검거한 마산두곳경찰이잡아갓다함은 긔보한바어니와 그들을 검거한 그익일(십륙일)에가택수색까지하엿다는데 그중배재희(裴在熙)씨댁에서는 수건의서류를 가져갓다하며 농장일대의경계는 매우삼엄하다고한다

讀書子增加

府立圖書館調査

경성부립도서관본관과 종로분관에 작년사월일일부터금년일월말일까지 십개월간의입관자(入館者)수는 본관에 남자십만구천이백일인 녀자이천이백삼십사인이다 합계십만일천사백삼십사인이다 그리고 분관에는 남자 칠만구천구백팔십륙인녀자이 천이백륙십구인으로 합계 팔만이천이백오십오인으로 또 그전년도에비교하면본관에는일일평균 일백사인 분관에는 일일평균 사십이인의증가이다

朝鮮物産奬勵의 宣傳行列을禁止

쎄라만산포하기로되어 今日부터廉賣市常設

시내락원동(樂園洞)삼니번지조선물산장려회(朝鮮物産奬勵會)에서그정긔선전일(定期宣傳日)인음정월 오늘에선전행렬(宣傳行列)을 한다함은 이미보도한바이니와 당국의 금지(禁止)로 행렬은중지되고 선전『쎄라』만을 산포케되엇다하며동회조선물산렴매시(朝鮮物産廉賣市)를 오늘부터 미곡(米穀)·시탄(柴炭)·식료품(食品)부까지 증설하야 금일부터상설렴매시(常設廉賣市)로하게 되엇다한다

大邱師範敎諭가 學生과共產運動

학생과청년들이다수검거되여 大邱警察檢擧內容

반전격문(反戰檄文)사건등으로오랫동안 대활동을 하야다수청년학생을검거하든대구(大邱)경찰서고등계에서는 한동안 별일이업는듯하더니 일전부터 다시긴장하야 공장직공등을 검거하는동시에 관립대구사범학교(師範學校)교유 현준혁(玄俊赫)씨도 취조하고또 동사범학교생도몃명을검거하여취조하엿다 그러고가튼사건으로대구경찰에서는평남경찰부에 의촉하여개천(价川)에서 또여러명의 청년을검거하엿다 사건내용에 대하야모방면으로듯건대 권긔 현준혁이가 대구사범학교 교유로잇스면서 사범학교학생에게 공산주의사상을 고취하야 학생들은다시대구내의 엇더케 비밀결사와련락을 매저가지고 이래활동하여온사건이라고한다 그리고권긔현준혁씨는개천출생으로일즉이 시내중동학교(中東學校)를졸업하고경성제국대학교육과(京城帝大敎育科)를재작년 졸업하고 곳대구사범학교에 부임하여 이래그곳서 교유학등을담당교수하여온금년삼십세가량되는청년이라한다 이와가티 관립사범학교내에서 선생과 생도가어울리워 공산주의방면의 리면조직을가지고 활동하여 왓다는것은 처음되는일로 각방면의만흔주목을쓸고잇다 또 현준혁씨는 사건이발각되자곳사표를내이엇다한다

反戰檄文事件 金一植도關連

잠항운동용단체와관계잇는듯 事件은複雜한模樣

별항대구사범학교사건은상당히조직관계가 복잡한모양인데 사건관계자로는 먼저번 대구격문사건의 주모자로 벌서감옥에들어가잇는김일식(金一植)도관계하여잇고 그외우모(禹某)등 다수가관련을 가지고잇다 이런점으로보면 현준혁씨가 비밀결사에직접관계를 가지엇는지는 알수업스나 직접잠행운동을 하고잇든결사의 관계자들과 간접관계는잇는듯하다고한다 그러고사건발각의 단서는 권긔준혁씨가교내에서 공산주의를 선전한다는말에잇서 경찰에서 내사하여오든중 엇던단서를 어더학생들을취조하게 되엇든바 그것이발각되엇다고한다

道制實施 明年四月부터

작년부터 실시한 조선의소위자치제(自治制)는부(府)와읍(邑)에만실시하고 도제(道制)에는아즉실시되지안엇는데명년사월개선긔부터는실시되리라고한다

金其部氏相對 薄命美人勝訴

장안의 케일미인으로 일홈이놉든박숙(朴淑)은그의남편이든진주(晉州)백만장자김긔태(金基...)를 상대로 삼십삼만원의정조유린위자료(貞操蹂躪慰藉料)청구소송을 제긔하야 세상을 놀나게하고 결국 오천원의위자료를 밧기로하엿든바 금십구일고등법원에서는 또다시 김긔태씨찻키로소송하엿다는데 박명가인(薄命佳人)인그는이미작년에이세상을 떠낫다하니 소송에는승소하엿스나 그토지와 황금은누구에게로도라갈는지세상의이야기거리가되엇다한다

監獄에서被告會議 五個條要求提出

일부거절로또『아사도맹』? 注目되는總局公判

【東京特信】 통일심리(統一審理)를요구하고 단식동맹(斷食同盟)을하엿든 조선공산당일본총국(朝鮮共産黨日本總局)사건의 김한경(金漢卿)등 이십구명에대한 공소공판은 오는삼월이일동경공소원(東京控訴院)에서 개정되기로 되어잇는데 지난십오륙량일에는 피고회의(被告會議)를열고 포시(布施)·신도(神道)·곡촌(谷村)·하합(河合)등각변호사와 『재판소측과의 절충교섭이잇섯다 피고 회의에서는 당임관검사변호사 피고대리인오명과협석하야

一、第二次朝鮮共産黨의被告朴文秉外七名과合倂하야公開審理할것

二、代表陳述을許할것

三、演說의指示權을被告에게委任할것

四、代表陳述의資料를謄寫對照의差入을許할것

五、法廷의陳述은朝鮮語로할것

등다섯조항을 요구하야 재판소측에서는 좋다는공개심리와 대표진술은인정하고 기타요구는 거절하엿다는데 재차협상하기로되엿고 재감중의피고들에게 권할기로 되여잇다는바 피고들의 태도가극히 강경함으로또다시 형거스트가잇슬는지 우려되어 흥세통은하다한나

日本人은二千餘名增 朝鮮人은萬名增加

총인구는삼십삼륙만오천여 京城府內人口動態

경성부내에잇는 인구는 얼마나되며 수년동안얼마나 증가하엿는가? 이제경성부호적계 조사에의하여보면 작년십이월말현재인구는 모다 삼십륙만오천사백삼십이명으로 남자가 십팔만륙천사백사십칠인 녀자가 십칠만팔천구백팔십오인이다 이제이것을 민족별로보면 조선인남자십삼만이천삼백오인 녀자가 십이만일천이백삼십이인으로합이 이십오만삼천오백삼십칠인이오일본인남자 오만구백삼십오인 녀자가 사만구천삼백사십이인이니 합 십만이백칠십칠인이다 그리고 중국인이 사천삼백이십삼인이다 합계 ...인이고 외국인남녀가 삼백오십칠인으로 재작년십이월말 현재로 비교해보면 총수일만륙인의증가요 조선남녀는 일만사인의증가요 일본인은 이천오백륙십오인의증가이오 중국인남녀는 이천오백 십오인이감소되엿다 그리고 외국인남녀는 사인의증가이다

十年前보다 七萬餘名增加

【日本人의增加는三萬】

작년 재작년 경성부내의 민족별인구동태는 별항과 갓거니와 이제이것을 십년전인 대정십년십이월말현재와 비교해보면조선인남녀는 칠만이천 오백칠십사인 일본인남녀는 삼만오백사십구인이 증가되엇다 그리고중국인은 삼백구십일명 외국인은 불과사십명의증가이다

死亡者는 四千餘

昨年中統計

지나간해동안 경성부내에서 병으로또는 뜻안인일로 이세상을 떠난사람의 수효는 모도사천오백십사인으로 조선인 어른이이천삼백명 어린이가 오백오십명일 본인어른이 일천오백오인 어린이가칠백오십륙인이다 이것을 그전년에 비교해보면 총계팔백, 십니원...

新堂里東拓耕作人 廿四名에退去令

신당리영주택지로변경코 會社와作人間紛料

경성장충단구상(奬忠丘上)신당리(新堂里) 일대 동양 척식회사 소유토지는그곳주민들이 황무지를개간하야 이래 십수년간 토지를정리하고 간호하야 상당한가치가잇는토지로만들엇는데 이와가티되매 척식회사 에서는 수년전부터 이영을경작하는 주민들도대부료 (貸付料)를바더왓다 그리하야 이영 경작인들은 완전한소작권을어든것으로생각하고 이영의수확물로써 생활의 근거를삼고잇든바 회사 에서는 이영을주택지로할 유리할것을발견하고금년부터이경작지를 경성주택지로 시설을 한후이것을 각방면에 분양(分讓)하기로 결정 하얏다 그리하야 금년계획으로 된영이 만오천평에 대하야 래사월부터 공사를착수 하기로 결정하얏슴으로 회사에서는 수일전이영의 소작인 이십사명에게 퇴거명령을하는동시에 그토지를 내여노흐라고 통시하얏슴으로 이영소작인들은 청천의벽력과가티 놀낫으나 이영소작권은 영소작권(永小作權)과 마찬가지의 성질임으로 토지를 그대로 내여노흘수가업노라고강경히 주장하게되어 회사와소작인간에는 큰분쟁이 일어낫는데 회사에서는 그토지는 소작권을 쳐가아니오임대차(賃貸借)관계임으로 약간의이전료와 약삼년간의 소작료를준후 반환케할것이라고한다

吉林省虎林縣 同胞二名被殺

現在極度不安中

【哈爾賓】 로중국경(露中國境)인호림현(虎林縣)에서오는 소식에의하면 지난달중순에 시의볼 항을괴회로 중국토인의 강도가칭하야 무리등이 는차수농(車守農)씨와칠리구사 는김수도(金守道)씨가무참히 독수에걸려 총살을 당하엿다는데 지금그 유족은 그곳교회에서 부양한다고한다

宣敎師夫人 路上에서被襲

손가방을빼앗겨

시내동사헌정(四軒町)오십번지선교사 월남(宣敎師)씨의부인이 시내 남대문통에서 장충단(奬忠壇)으로부터 라오든길에 장충단 꼴이업는 조선청년 사람이 몰현 야 소지하얏든 십여원이든 『오페라,백』을 강탈도주하얏슴으로 소관본정경찰서에서는 목하그범인 엄탐중이라한다

警務官補一行 急據히襄陽에

注目되는一行動靜

【春川】 강원도경찰부고등과에서는 요지음 총독부경무국보안과로부터 곡경무관보(谷警務官補)가수는 무엇인지 긴장분주한얼골으로 창황히서류를 더듬고잇더니 일행은지난십일 도사상운동의 총본원지라할 양양(襄陽)에 출발하야 동고등과에서는 별로특별한일이안이고 님반고하며 또양양만가는것이 안이고 동해안일대를 지별리이라고 하나 일행의동정은심히주목된다한다

三種共設市場의 賣上高現著減少

一般의講買力減退

경성부수산시장(水産市場)일용품시장(日用品市場) 시탄시장(柴炭市場)의삼종공설시장(公設市場)에서 나간해일년동안의 취인(取引)금액은 합계일백륙십사만팔천삼백이십이원으로이것을 각시장별로 난우어보면수산시장이 일백이십삼만 일천사백칠십사원 일용품시장이 사십구만일천이백칠십삼원 시탄시장이 십일만구천오백칠십삼원으로이것을 그전년에 비하여보면수산시장에서 십만오천칠백오원 일용품시장에서 칠만 삼천구백이십일원 시탄시장에서 이만이백이십니원의 감소를 보이고잇다 이것으로보면작년일년간에일반의구매력이 적어젓든것을볼수잇겟다

金世鎔氏被檢

【大邱】 작년말 북사건으로경긔도경찰부에검거되엿다가무사히방면되어 요지음대구남정(大邱南町)본가에와서 휴양중에잇든 김세용(金世鎔)씨를 지난십칠일 경북경찰부(慶北警察部)에서돌연검거취조중인데 혹은불일내경성으로호송될는지도모른다고한다

柳河縣에서交火 ○○團七名被逮

○○단소대장교화하야부상 通化領警의大活動

【奉天】 모방면의정보에의하면통화(通化)일본령사관경찰은지난륙일 새벽에 다수중국공안대(公安隊)와 리류하현삼원포 추가가(鄒家街)에출동하야그곳조선○○군잔당의집거해잇는곳을습격하야 소대장차용육(車用陸)외○○군륙명을체포하여 목하 취조중이라는바 차용육은 피착당시의교화에서하악부(下腭部)에관통중상을 내엿다한다

怒牛가主人殺害

고양군 고양면 고양리(高陽郡高陽面高陽里)평촌(平村)사는 박삼봉(朴三奉)(四二)은경성부내에서 분료(糞尿)를운반하는우차누인데지난십칠일 아츰역시 분료실은차를끌고부외화장장(火葬場)근처로가다가 날이치워 술을한잔마신김에 긔운이낫든지 소가말을듯지안는다고 고함을 지르며 소를 때렷다 그런데 소도화가낫든지대항을 하여날뛰기 시작하야싸왓스나 결국소의힘을 당치못하야 박삼봉은 더욱힘을 다하야싸 고그발에 짓밟히어 길가에너머 진것을 동리사람이 발견하고즉시병원으로 다려갓스나 그날오후에사망하얏다한다

吉林軍無理恣行으로 人心再次不安

패잔병에게죽음을욕을보고 哈市同胞다시困境

【哈爾賓】 합시부근에는근일길림군이 들러와모든 경비에당하고잇는바 패잔병에게 한두번식붙너여 중국군인이라면 진저리를치는중에 길림군은 주민을보호한다는것으로 귀욱이 안심하얏스나 근일처처에서 길림군이무리한 행동을함으로 또다시 놀내게되여 각시재류동포는 여러가지로 불안을 늣기는동시에 그대책을강구중이라고한다

淋病과衰弱의 根治劑出現!!

十年? 廿年?의 病도試驗하라…

無料提供!!

‖三千名限‖

一、小便이자조보히는症‖小便時압흔症‖膿液이흐르는症과(부인에)소변불순한증‖하초로부정한물이흐르는증과근근가려움고하초가불편한증‖피가나오는증‖그밧게男女間淋疾과淋毒으로된諸般症狀의惡症

二、消化不良‖形容枯瘦‖下焦濕冷‖陽氣不足‖早漏諸症과快味神經不足‖房後의勞困‖夢泄‖遺精‖白濁‖枯精‖健忘征忡‖老人의精力減退‖病後氣乏‖其他氣血과水氣不足으로分因하야發生된各症에

아모리조타는百가지와藥을쓰도오히려낫지안으며 或낫는듯하여도곳再發되야去根치못하고 頻回으로도지내시는患者여? 諸君의實證과壯齡이實地로効力잇는이만못하니病을곳치려는分으로서는 혹은廣告와이 거것에躊躇치마시고百發百中하야神効한‖本舖의 治淋의藥과『强壯藥劑』를써보시요! 効力에如何한 더길게발할것업시百藥無効의如何한惡症이던지쓰는卽刻에神通하게도모든症이발하는바와갓치 全治되고永不再發케되대무효하다던지한번나흔후再發된다면全責任을지고藥價를還呈하겟습니다

더욱이今番에‖病을곳치려는分에限하야‖送料實用等六十錢也만을振替로보내시는分‖三千名‖에限하야無料藥品進呈하오니病者諸氏는勿失好期하시요

京城禮智洞五十番地 健衆社藥品部 振替京城三六六八番

最經濟機 完成發賣

發動機王

ヤンマー輕油發動機

オフセツト型

◎燃料費半減

弊社는多年의研究와多費한經驗의蘊蓄을傾注되여玆에本輕油發動機의完成을告하엿나 愛用하심을懇切히바랍니다

◎經濟的逸品

大量生産製造直賣에依한最低價格

○瑞光式籾摺機 ○ヤンマーナショナル精米機 ○三浦式籾乾燥機 ○ヤンマー各種揚水ポンプ

代理店募集 型錄進呈

發賣元 株式會社 山岡發動機京城支店 京城驛前(電本一〇〇三番)

景品添付([illegible]) 温陽温泉招待券出中

公認서울아-式

五圓五拾錢均一

(第五號) 特 5.50 A 5.00 B 4.50

(第四號) 特 4.50 A 4.00 B 3.50

京城 益平洞 서울運動具製造所

生食 說明書進呈要貳錢 京城府外新設里 朝鮮保健會

職業 募集 適當한職業給與

二月二十日낮부터 陰正月보름特別週間

◎白岳山人作 新舞臺 第五回公演 破竹之勢로人氣沖天

哀話 阿片에醉한사랑 全一幕

◆幕間大餘興 男女全總出場

◆正月보름노리 全一幕

◆李瑞求作 長恨夢後日譚 全一幕 三月十四日

◆成光顯案 大喜劇 매맛는장사 全一幕

期待하라 新舞臺獨特 尖端的大悲劇 製作(題未定) 高級映畫封切

團成社

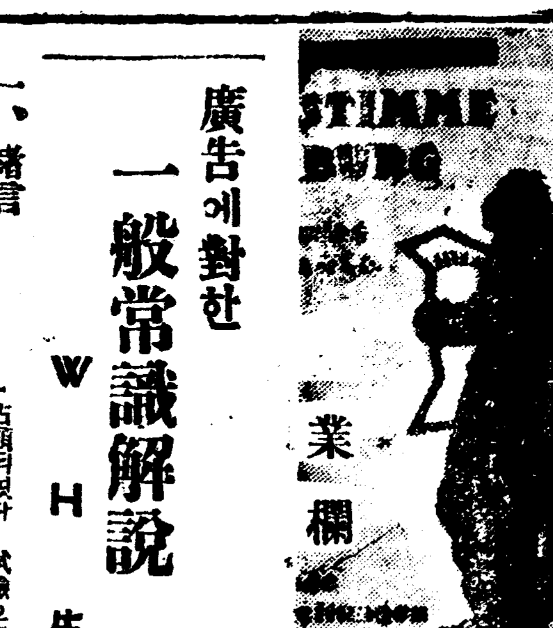

廣告에對한 一般常識解說

WH生

一、緒言

오늘날『新聞』이란것의偉大한價値와 놀랄만한 勢力에 對하야는 누구나無條件으로 이를是認치안흘사람이 업슬것이다 그러나『新聞』이란部門中에서第一緊要한 地位를占領하야가지고잇는『廣告』에對하야는 一般의理解가 徹底치못하다 卽新聞이란것은 그自體의勢力과價値를가지고『廣告』를通하야經濟界의發展을 助長하는機能을가지는同時에 『廣告』로써그發展의唯一한物價條件을 삼는다 世界各國에서

新聞經營의 費用은그六七割(米國은九割、英國은七割)을 廣告收入에依賴하고新聞收入이란것은實狀그原紙料에도不過하다는것이 오늘날廣告에對한世界의傾向이다 그리하야全世界에서 總廣告費로 使用되는돈이 얼마나되느냐하면 約百億萬圓이라한다 그中에도米國이約五十億萬圓을 次持하고 英國이六億萬圓 日本은一億萬圓이오 그남어지는 世界各國의分인데 朝鮮은 얼마나되느냐하면 日本에比하야 十分之一인 約一千萬圓 그에서 朝鮮民衆의 機關이라는 朝鮮과東亞兩紙(中央은아직 日淺하닛가 且置하고)이란것은 一社에一年間겨우十萬圓內外이오이十萬圓이란廣告料속에도 정작朝鮮서廣告料라는것은 不過二三萬圓이다 그리하야 每日讀者 여러분압헤展開되는 紙面의廣告欄은거의그全部가 日本서나오는廣告로써 占領되엿다 試驗으로最近一달동안의 廣告揭載濟를調査하야보면

東京廣告 三萬六千行
大阪廣告 二萬三千行
京城市內廣告 二萬行
各地方廣告 二千行

또前記 朝鮮內廣告라할지라도 그大部分은日本人商店의廣告이오 實狀朝鮮人의廣告란것은그一割도되지못하는現狀이다 그러면朝鮮民衆의機關인朝鮮의新聞은그偉大한勢力과 價値를가지고누구를爲하야 그宣傳機能을發揮하고잇느냐?

이는우리 가每日 新聞紙面을 對할때에痛切히 늣기는바이다 朝鮮이비록 貧弱하나 二千萬人이居住하야잇고그들이 需要하는 工產品額은每年五億三千萬圓이라는 적지안흔 數字에 達한다 또朝鮮의貿易額은 六億三千萬圓인데 朝鮮人으로서朝鮮內에서만商業上億八千萬圓 이에從事하는商工業者의數(朝鮮人만)가一百七十萬人이라는 만흔數字에達한다 그러나오늘날 商業經濟에絶對한關鍵을잡고잇는『廣告』에對하야 우리는極히 冷淡하다 每日 新聞紙面을通하야 揭載되는 우리의廣告란것은 거[illegible]다하야도 可할程度인즉 이는우리의商工業을爲하야 社會的으로 重大한問題라안이할수업는現象이다 이에나는 이글을草하야 廣告에對한一般의 理解를 喚起코저하는바이다

(寫眞은 것트와繪畵를 主體로한 廣告範例)

勞農露西亞의 第二五個年計劃(三)

『모로톱흐』氏의報告

第二次五個年計劃의目的

第二次產業五個年計劃의基礎的事業은 國家經濟의모든部門의技術的改造의完成이다 右計劃을實行하기爲하야서는投資額은約一千五百萬留의豫定인바 其主要한事業는重工業의工場建設에잇다 이로하야電化事業의發展은第二次五個年計劃의末에가서는 第一次五個年計劃보다六倍의好成績을엇게될것을自信하는바이며 또農械工業은三倍半의成績을엇을것이요 石炭其他의燃料方面에는一倍半의增加를보게될것이다 따라서一般消費에要하는物質의生產도二倍乃至三倍에達하게될것이며 鐵의年產額은一千二百萬噸의增加를보여서二千二百萬噸을엇게될것이다 그뿐아니라 現在의製鐵業의發達速度는 獨逸及米國의倍가되여잇스나다시또第二次五個年計劃에서는새로히三萬粁의鐵道를建設할豫定이나 其他의重要한事業은機械와技術과電化를基礎로하여가지고 農產物의發展을期할方針이다 이외가튼成績을보아서 第二次五個年計劃末에는 勞農聯邦國은 적어도『트랙터-』四十七萬臺를製造할수잇게되리라고生覺한다

外人技術家의貢獻多大

第二次產業五個年計劃에는勞農聯盟은 從來보다도만흔外人技術家를招聘할必要가잇다 事實上 우리는社會主義國家建設에際하야 外國人技術의多大한援助를 비러다는것을力說아니할수업다 더욱이米國技『후-버-』갓흔이는『러시아』의建設을爲하여서 多大한努力을한것이다 過去의우리들의 成功의標準는以前의水準에復歸하는데에잇섯지마는 至今의우리들은社會主義建設의우에 다시새로운標準을가지고잇는것이나 그것은곳第二次五個年計劃을 第一次五個年計劃에比較하여서 더욱偉大한成功을어드려는것이다 그뿐아니라 우리들은故『레-닌』이말한『資本主義國을쫏차서이보다압서라』하는標語를技術보나經濟方面으로나 着着實行하여서誠實히成功을收하고잇는것이다 卽우리는第二次五個年計劃으로하여서技術方面의第一位를占領하여보려고엿보고잇는것이다 近來의經濟的危機는모든帝國主義國의鬪爭을더욱더銳化식히고잇다 그러한關係에學說새로운[illegible]가잇스나 同時에또勞農聯邦에對한直接攻擊을意味하고도잇는것이다

『뿔조아』心理의顚覆

今日의『뿔조아』心理의顚覆은外國新聞의態度를보아서도充分이알수잇다 一九三一年의偉大한英雄이『치카고』의不斷漢王『R카보네』이엇든것으로보아도明白한것으로서 米國의新聞記者는 一九三一年에『후-버』大統領以上으로 이것을推抑하여올렷다 이가티資本主義國家가個人的으로社會生活의頹廢의醜態를演出하고잇슬동안에 勞農聯邦은經濟的으로나 文化的으로나꾸준한活動을繼續하고잇섯든것이다 이와가티하야 우리들은數百萬의勞働大衆과한가지로 以往의被搾取國民의社會主義建設에參加하여서 其强大한基礎우에 着着成功을收하고잇는것을 祝福하지아니하면아니될것이다 (完)

農村產業組合論(二)

李山

二

朝鮮의農民은 經濟的勢力이微弱한朝鮮農民이 個個히獨立으로 日常의生產消費 其他의經濟行爲를行함은 가장愚劣에極한方法이여서 이것을絶對改善하지아니하면 現在의資本主義 經濟의 社會에잇서서 農民大衆을 부즈럽시×× 當하게되기때문에 漸漸 血汗만을 흘일따름이요勞苦의 比例되여서 貧困은增加될뿐이다

朝鮮의農村產業組合은 朝鮮農民이 自己의經濟行爲를代行하고저하야 集團하는것이여서 集團의勢力에따러 資本主義經濟勢力에對立하고 다시一步前進하여서 이것을壓倒할수잇도록이르러서 幸히거기까지進展하는데잇서서 비로소朝鮮農村의甦生이實現되는것이다 그리하야서 全朝鮮에農村產業組合을郡마다두고 全朝鮮農村農民의五割만이 이產業組合에 依하야서 自己의 經濟行爲를 代行하고 經濟行爲代行機關으로서 全活動을能力을 發揮하게된다고하면 朝鮮農村의 經濟的勢力은 獨立할수잇고 都市의 經濟的勢力(資本主義經濟勢力)과 對立할수잇게되야 朝鮮農民의經濟生活은 그모든것이 自己의經濟的機構에依하야 統制될수도잇서서 여기에 비로소朝鮮의經濟的地位도保障되고 朝鮮農民의生活도保全될수가잇슬것이다 吾人은以上의見地로부터 朝鮮農村과朝鮮農民과의將來에對하야 樂園的 自力의進展으로부터 前途를絶望的으로 悲觀하려고하지안는다

果樹園經營의 實際經驗을論함(三)

一記者抄

葡萄

葡萄는 甲州種『데라웨니』『칸벨사-리』三種으로

甲州種 은晚熟種이여서十月中旬부터익고 翌年三月頃까지貯藏된다 培養이쉽고美味로大豊產이다 特長은果皮가야물고튼튼하야 오래枝上에두어도 破裂되지안는다

『데라웨-어』 는早生甲州라고 도하는데 九月中旬에成熟하야 小粒이나 甘味多漿으로 市場에서 歡迎한다

『칸벨사-리』 는培養키쉬운品種으로粒이크고黑色甘味가特徵이다

販賣는品本位

果樹園을經營하는데 第一苦心되는것은生果의販賣法이다 販賣는늘조흔物體를 차게파는것이本位이나 정작조흔果實을收穫하면 팔곳이 닭업시 차게들기는實際上難로서 不可能한것이다

特히品質本位를 主張하고잇는果園에서 더욱그러하다 日本엇던果園에서 한번過熟한桃를注文者에 發送한일이잇섯는데 처음에는 念慮 스러라고생각하엿던것이 너머過熟하엿던關係로 送荷中腐敗하엿다 代金을밧지 못한것은 勿論이고 그後로는한번도 注文이업섯다고한다 한번失態가그럿케까지 운命을 좌우하는것을 보더래 果園經營者로서 크게注意할일이니 그後守前記果園에는品의選擇과 送荷에充分히注意하고一且荷造品이라도 間間히푸러보기도하고 或은荷送地에가서完全히到着의與否를 調査하는等 研究를게을니하지안는다고한다 一方으로는顧客에게賣品이一多少의念慮가잇는때는언제던지박구어준다고한다 그리하야조흔것이잇스면 卽席에박구주고그러치안으면 日에代身을주는것을約束하야둔다

『친사』品을遠地에보낼때는 取大으로부터完全히到着되엿다는禮謝가잇는다음에代金을밧기로한다 間或延着된다든가又는送荷가조치못하야中途에서腐敗된時또는엇던不注意로不善된境遇에는 同一品을同量만치보내여完全히到着되도록한다 이가치하지안으면 眞實한果樹栽培者라든가 또는生果販賣者라고할수업는것이다 이가티世間의品用을엇기까지는如干한苦心과時日을 要한다 이와가치하면充分히信用을어들수잇고 多小間價格이빗사다할지라도 品質만조으면 걱정업시잘팔일것이다

그리고果實을選擇함에잇서서 一二個쯤은별배가잇서도相關업다고생각하는것은 크게警戒할일이다 洋梨를파는데도사과는사람이만타고 함부로놓된것을 팔아서는안된다 반드시잘成熟한것을골러야한다 萬一顧客의希望으로害毒한것이라도조타고하면 이洋梨는어떤品種으로 무각고빗이엇더케된다는것을미리말하야줄것이다

白金腕時計를타는 喜열의日

이잇기때문에―開催中의懸賞特賣大人氣

△赤玉二個의包紙弐一枚를봇고住所姓名을써서△大阪東區住吉町의本舖에 보내면됨니다 △締切三月十五日△조흔景品은만으로△優待商人△當籤스모카一罐은비칩니다△詳細販賣店

赤玉ポートワイン (아가다마 포-도와잉)

미미 자양 포도酒

기침과喘息에업지못할것은

參天セキ藥 (참천기침약)

無代進呈 醫學博士小田俊三先生의著『呼吸器病과咳嗽及喀痰의話』(全一冊)及諸博士의文獻을無代進呈합니다

三十錢(二日分) 五十錢(四日分) 一圓(九日分) 二圓(卄日分)

▲各地藥店에잇슴▼直接注文은郵稅代用도됨소、振替貯金은大阪三六六番에

效能 感氣기침、百日咳、喘息、咽喉、及肺結核、肺炎、肋膜炎、氣管枝加答兒、咽喉加答兒의咳、痰에著効함

感氣가 이도、기침이아니면낫기수[illegible] 기침은重大한時[illegible] 輕한기침일지라도、放任하면意外의重症으로變하여生命에威脅밧기쉽습니다

『參天기침藥』은、感氣의기침은勿論喘息에도、百日咳에도、咽喉加答兒、氣管枝加答兒、肺結核、肺炎、肋膜炎等의頑固한 기침과、痰에도 確實히效力을나타내어、기침을긋치게하고、痰을캐하며、喉腺을고처咽喉를 便케하고가삼을피게하여、氣分을爽快케하는、病者의信賴깁흔最新良藥이다小兒의頑固한기침또는百日咳에效果가極히偉大하다。

大阪北濱一丁目 參天堂株式會社

●受驗準備

◇頭腦明晰이第一이다◇머리가흐리멍할때◇머리散亂하야學課에不利할時◇荒川의

ノーシン (노-신)

을단한번박어보라 곳머리가外로자미잇게해맑아로 그工夫가 된다

◇노-신은醫學博士森田資孝先生推獎의偉效藥으로 受驗學生의不可缺한必携藥이다◇試用하라 全國藥店에서販賣함

印章彫刻 印材 諸印章附屬品 一式 卸部 賣商

京城府黃金町二丁目八 中島印材店 電話本局三四四三番 振替京城一五二○五番

사구라카메라는엇재서잘팔리나그는『廉價이며잘박켜지는때문입니다』

定金 參圓五拾錢 試用로-루힐림壹本付

藥師特約店 島田誠昌堂 京城府明治町二丁目 電話本局一一九番 二三四八番 振替京城三○八番

산수실 품사실 재봉실 재단실

京城仁寺洞七六 振替京城一七四八三 首陽店

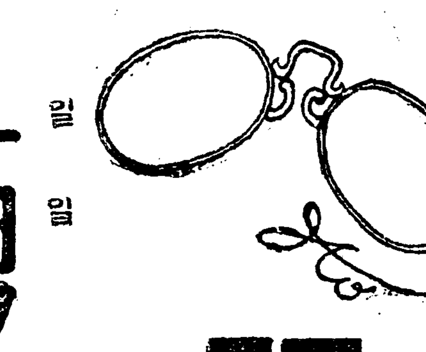

일일비용 삼전

一日의費用은단지三錢

안경표간유 간유구

眼鏡印肝油와肝油球

『醫學博士藤卷先生을爲始하야醫學界大家多數의權威잇는推奬報告가有함』

먹기쉬운肝油球

◎適應症

貧血、病中病後의衰弱、虛弱質、精力減退、神經衰弱、肺結核、產前產後、特히小兒榮養不良等에 特効잇슴

◇全國知名藥店에서販賣함

◇御入用의분은本商會의保健部로 寫說明書를無代로進呈함

최량최렴 영양소

最良最廉의榮養素

大阪市東區道修町三丁目 伊藤千太郎商會

創立明治參拾貳年 倉庫業兼營

京城府南大門通貳丁目百拾壹番地

株式會社 朝鮮商業銀行

頭取 朴榮喆 專務取締役 堀正一

支店 京城鍾路、同南大門外、同本町二丁目、同本町四丁目、東大門、龍山、仁川、平澤、利川、淸州、群山、全州、裡里、釜山、元山、淸津、羅南、海州、平壤、大同門、鎭南浦、新義州、信川、定州

出張所

仁寺洞 朝鮮劇場

二月十九日早日 特別大公開

◇倂도에스社超特作全發聲映畵

名畫 百萬圓 全八卷

監督ー루네ー크레루氏 主演ー안나벨라孃

巴里의집웅밋、의다음으로 製作된、루네크레르氏의二回監督作品이요 發聲映畵의誕生以來製作된最高의首位를占領한優秀映畵이다 보라!百萬圓、全世界가不景氣한 이時機에 말만드러도마음에 豊足해지는 果然!이 百萬圓가운데 무엇이숨어잇슬가?

◇파라마운트社特作全發聲映畵

喜活劇 巴里選手 全九卷

監督ー부도윈의벨켈氏 主演ー모리스슈바리에氏

實寫漫畫가 有합니다

次週 월리암폭스社ー 자넷트와파렐의차니차이드양부

豫告 울며웃는人生、征服群、沈默、乘合馬車、大飛行船、街、告카리바소프의兄弟、

學藝

古朝鮮疆域研究 (六)
震域位置新考證
朴魯哲

障離、卑離는 卑耳(肥如)와도 그音이가트니 여긔卑耳는 곳 遼西郡의洸域永平附近에잇는 肥如로 볼수잇다 管子에『桓公北伐孤竹未至卑耳之谿十里』(小匡)은 곳遼西肥如郡을 니름이다

그리고 隋書에『初以百家濟海 因號百濟』라함도 一理가 업지안흐니 馬韓故地(辰本扶餘舊地)에잇는 『불』汗部族이 南으로 移水를건치어 南韓地에移動하야 百濟國을建設한것으로보면 百家로써 海를건너왓다하야國號를 百濟라함다 無妨한말은안이다 그러나 李星湖先生이 이를否定한는『불』部族의移動을 考考하지못한緣由인가한다

『불』『신』『말』의證

(가) 『불』은 漢字로는 扶餘의夫里 『不與』『發』『肥如』『卑爾』 『濊離』(槀離 橐離)『卑耳』『裨離』『陴離』(卑離)『潘』『伐』『否』『弗』『不耐』『不而』『渤』『卞』『方』『國內』(以上地名、國名、物名) 『弗離支』(弗命支)『夫婁』『稟離』『弗矩內』(以上人名혹은王號) 『白』『貊』(以上種族)等으로이는대개漢字及吏讀文의 音譯혹義譯으로된 『불』의音이다 이러하야 『불』은 내개『火』『野』의義譯으로 人名 地名 國名 物名等에만히쓰니

(나) 『신』의音譯은漢字로 肅愼(息愼、稷愼、珠申、州愼) 『辰』『鮮』『眞』『韓』『鮮』等의일홈이잇고

(다) 『한』은 漢字及吏讀文으로『桓』『韓』『幹』『汗』『肝』等의音譯 또는『大』『太』等의義譯이잇스며

(라) 『말』은 漢字혹은吏讀文으로『莫』『馬』『滿』『瞞』等의音譯이잇다

(마) 이밧게『신』『불』『발』『汗』의地名에는 『列』『帶』『〇』『溟』『猰』『夷』『暘』『嵎夷』『陽』(良夷)『阿』『鴨』『武』『汕』『交』『遼』『酒』『開』『沙』『平』『資』『白』『東』『濊』『樂』『臨』『安』『伯』『句』『泉』『牟』等의漢字音譯을가진地名이만흐니 이는 대개遼東 遼西、直隷、山東 朝鮮에쓰는글자이다

(五)『辰』과『秦』

辰韓은一名秦韓이니 秦은辰의訛이다 그音이秦과同一함으로 이를秦音으로表記한데지나지안는다 遼史地理志의 『辰州 以辰韓得名』이라한바이 辰韓은 곳衛滿이所居한秦의故空地附近을 니름인가한다 古蓋牟城(지금蓋平縣이니 卽渤海의辰州)은 곳浿水西南에잇다 이는 秦의故空地의一部도分辰韓의故地는 卽遼東蓋牟城附近地帶로볼수잇다 이에據하야秦과辰은同音이니 辰韓人을 秦人으로봄은誤이다 卽遼東古辰國의 遼民일것이아다 이를漢代以前의 秦人으로봄은誤이다 前漢書의『眞番辰國』과또顏師古注에『辰謂辰韓之國也』와(朝鮮列傳)에據하야 遼東辰國은卽南辰韓의古地로볼수잇다 後漢書及三國史에도『辰韓者古之辰國也』라하엿다 여긔『眞番辰國』은 곳眞番等國衆으로 보는바 이는眞番의隣接地인古辰國(辰韓)을니름이다

지금蓋平縣等地는 일즉衛滿이所居한영이로되 무릇都邑地는아니요 그都邑地의附近地로서 그실都邑地는 險瀆縣에잇다고본다 盛京通志에『蓋平縣周圍朝鮮 秦爲燕人衛滿所據』에依하여도 蓋平縣은 滿이居한영으로볼수잇다 이러하야 遼東王險城(險瀆)을 秦의故空地의一部도보는데 시遼西及遼東은 衛氏(武康王)이나 所謂朝鮮侯時代?)의發祥地로 衛滿이浿水(古浿沱河)를건너 遼東을攻取하야 滿氏雄業을엿는곳浿水以東에都를定하고 仍하야後朝鮮의일홈을가진것이다 이럼으로 滿의都邑은 朝鮮平壤에둠은 大誤이다

『前三回十四日分第一段四行에興安의메는『興安의뫼』로 同第二段六行에國境線은 『國境線』으로 第三回十六日分第一段廻目에朝鮮일홈은『朝鮮일홈』으로 同第二行 阿蘭十八行鳥括은 烏拉로 同第四十行(아라랍)(Alik)으로 同第二十三行의아리랏(Arira)로 同第四리를』(Arir)로 同第三段二十六行일카러온것이다』로 第四回十七日分 第一段二十四行에 脈竹古城은 孤竹古城으로 同第三十五行孤竹의都京은 孤竹의都京으로

過去를清算하자 (6)
◇……文藝評論의續稿
丁來東

(◎) 黨爭에對한氏의態度

氏의歷史小說에 가장興味잇게 나타나는 特色의한아를들사면 그것은 곳黨派싸움에對한氏의態度일것이다 黨派싸움에對한氏의態度는 千篇一律的으로 憎惡를가지고쓰게되며 黨派싸움은 어느것을勿論하고 大旣가國家의大事를不顧하고 自黨의利益과個人의權力을爲하야일어나는것이라는것이 氏의持論이다

勿論 過去朝鮮歷史를볼째 누구나痛絕히늣기는것은派黨싸움으로因하야 일어나는弊端일것이나 이派黨싸움은非但朝鮮에歷史에만아니라 世界의어느나라歷史에도 다나타나는事實이지만은 朝鮮의派黨싸움이 特히甚하엿다는것은 그弊端을直接밧게된朝鮮사람의共通으로늣기게된外닭일것이다 氏는 特히이點을指出하야『端宗哀史』에서도 그持論을力說하엿고『李舜臣』에서도 더한層甚하게쓰는바이다 그러나氏는이黨派싸움의淵源에對한關係이와하고 그對付策이龍統하기짝이 업다 이黨派싸움는 民族主義에서만 淸算하려하는것이아니요 엇더한主義를勿論하고다根治하려하는關係일것이다 그러나이黨派싸움을淸算하려하는態度는 各各다를것이다 그러면 李光洙氏는이派黨싸움을엇더케解剖하얏스며누엇으로서

淸算 하려하엿는가 우리는 이點을 考察할必要가잇다

그는派黨싸움은 다못自黨의利益과個人의利益 權力을爲할으로因하야 發生하는것이라하얏고 그의淸算方策은 國家를爲하야 或은正義를爲하야 自己犧牲을覺悟한 精神을가지고 自黨의利益과 個人의利益等을抹殺하자는것이다 그럼으로그는當面目前의利益과 權力을不顧하고 國家或은民族 或은倫理的正義 是非善惡을爲하야 非凡하게英雄的行動을하는者가 誕生하여야 派黨을淸算할수잇다는것이다

그러나 우리는그것보다도 몬저 생각할것은派黨이發生하게되는 社會的環境 社會의制度 當時의情勢等일것이다 各派黨은 왜各各自黨을爲하야만 努力하게되는가? 왜自己의利益을爲하야서만 奮鬪하게되는가? 이原因은 各個人各黨派가 自動的 自發的으로만그런것이라고考察할것이아니라 一層더나아가 當時의社會環境 社會制度等이 그個人을助長케하는根源을追究할必要가잇슬것이다 李氏는이點을全的으로도分析하지못하고다못皮相에 나타나는現象만을 顯出하야讀者로하여금憎惡의感을늣기게하는데努力하는것은 作家도서淺薄한見解를表示할뿐만아니라 民族主義는 社會的根本事實에立脚케하지못하고 다못皮相的浮動的

感情 에附着케하는原因일것이다 또派黨憎惡하는感은 어되로부터發生하게되는가를考察하야보면 그것은 派黨으로因하야發生하는弊害를憎惡하는念과 그에서一步를進하야 民族的으로團結하자는것을前提로하는데에서 發生하게되는것이다 그러면現在 過去를勿論하고 왜共同的利益과共同的繁榮을不顧하고 派黨이發生하는가 이問題를全的으로解決하려면적어도 이派黨이發生하게되는現在及過去의社會的環境 倫理觀의改革等問題를一一히記述하려하지안치만는 그러나그中의例를들자면 爲先생각나는데로들자면 個人功勞를讚揚하게되는 社會와統率者支配者들崇拜하는 社會에서는 어느時代어느地方을勿論하고

派黨 이라는것이업서지지 안흘것이다 萬若이派黨에對하야李光洙氏와가튼皮相的觀察과 感情的態度를바리고 根本的從滅亡을講究한다면 今日의民族主義本質은 根本的으로업서지 一버리고 다른內容을가진主義로變하고야말것이다

言語·言語·言語 (6)
金岸曙

理智의言語를 表現하기에는分明, 正確性을 要하나 感情을表함에는 그以外에도必要條件으로의 高低長短과밋 實感으로의如實한感을 주리라야하나니 이것이文筆業者의 言語에對한第一어렵는 일인것만치 文章의努力이 이곳에잇다 言語의發達과進步는 實로感情을中心으로되는것이매 文學品을떠나서言語가 存在로의 그個價値를發輝키어려운것도 이때문이다 그런자라 文章의魔力은벽창우의망울을더욋키도 딱장떼의感情을보드랍이는것이다

이러한 感情은表하기위하야서는『비는온다버린다 퍼붓는다』하는使이華신感情으로의 實感을주는것이라고 할수잇는것이다 더게로보아서 긴文句에는『심미미』한생각을준다 그러나感情的으로 어렵으니 가다는곳에 잇는것이 아니요 누구나 感情이 激하엿슬 때에는 決코 긴말을 쓰는것과 마찬가지이기때문이다 昔日의그것보다 近代文章이 文句가 짤고 것은 感情으로의表現을것더如實하게 주자는것에 그럿타고 文句를 짤막짤막 찍어버리면

感情이 表示되는냐하면 그런것은 아니다 웨그럼고하니 會話가트면 語調의高低長短만 부처노흔면意味以外에도感情으로의情的一面을 늣길수도 잇는것이나 文章에 이르러서는 그럿케도할수가 업고나니 이곳에는表現手段으로의技巧를 要케되지아니할수가 업게된다 그럿치아니하고는 感情을 나타내일수가 업기때문이다 意味만을 다는것으로 엇던때를가지고 날뛰는사람의余身을 보앗나는것이나 마찬가지로 잘못이다 言語—感情을 表現한言語에는 言語그自身이 가진바意味以外에도 가장重要한

言語의 感情이잇다 이 感情이란 뜻에對한 芳香이나 마찬가지다 芳香을沒却하고 뜻을 안다는것은 위험하다 뜻만 아니라 뜻이라는것도 모른다

는것이 가튼말이다 語調가다르는말은 가튼말의 가튼뜻이라도 그意味가 다르다는것을 否定할수업는것도 이때문이다 文章에서 이럿케 重要한 感情的表現을 無視하고야엇더케 그文章의妙味와眞價를차즐수가 잇는가

問題는 이곳에 잇다 이러한重要한 感情的表現을 엇더케할수가 잇는것인가 이것이가장 어렵은것이다 『내가 다단히 기달넛다는말』는只今벗는 時인데 인케와아? 하는말에比하야는

感情表 現으로는 죽은言句다 『그이가 先生이되다니 무엇을 가르처노흘까도잇지만은 『그이가? 先生?』하면 『그이가? 先生? 도야지가? 흥흥』한다하면 얼마나 좀더感情的임을 짐작할수잇는것이다 그表現方法은여러가지가 잇는것만치 그야말로 各人의感情에딸아 다를것이나 엇던때에는 語句의顚倒로 또엇던때에는 語句의反復으로도 또엇던때에는 本意다는反對되는말로써 도로혀 眞意를에돌라表해노흘수도 잇는것이다

間島紀行 (13)
梁在廈

十三、教育及宗教

間島의教育及宗教狀況은엇더한가 間島에 朝鮮人新教育機關이設立되기는 距今二十年前에李相卨 李東寧諸氏가龍井村에瑞甸義塾을創設하고新文化를鼓吹하기 비롯하엿스나 爾來間島에는 私學이發達되고 朝鮮總督府에서도 間島私學에 補助를하야 學校는五六處에普通學校를設置하엿스며 各教會에서또한 男女學校를設置하고 中國人側에서도 同化教育機關으로 別表統計와가튼 多數한 教育機關이普及되엇는데 그러나아는것이 보배가되고 누구나배워야산다는것을모른는것아니지마는 當場에 입에 드러갈것이 업는 사람에게는 모든것이 空文이될뿐이다 間島의貧民生活이그러하고서는 子弟를教育식힐餘力이업다 教育이더普及되기는 姑捨하고 最近에는漸漸退縮되어 가는形勢로 昨年度에는前年에比하야 五個校와約二千餘名의學生이 減少되엇고 現在休學中인것이 六十校이며 一校在籍平均은 不過七十五人이라 한다 龍井市에 잇는 中等程度의 學校로는

純 朝鮮人經營의 大成, 東興中學이잇고 英人經營의 永新中學이잇스며 女學校로는 亦是英人經營의 明信女學校와日高氏의光明女學校等인데 教育精神은 經營者에딸아서各學校마다 다른것만치 어느程度까지의 自由教育으로『루소』의『에-밀』을 『페스타로치』의『린하드』와 『게-트루드』를 實際教育할수잇다하게스나 日本文部省側가 그에로 實施되어잇는데이다 官立又는教會經營인學校에는 別問題가 업겟지마는

朝 鮮人經營學校에는 維持가어렵고 教員은 無報酬이다 이와 方外國教校經營者들이 아닐로 한 壓迫에 아니라 무엇을 잇는 奉仕者들이다 그래도

間島學校及生徒總計表

▲朝鮮人經營私立學校 一四六個校
男……四、五六六人
女……一、〇五五人
計 五、六二一人

▲日本人經營私立學校 六個校 九五七人

▲日本側施設日本人學校 五個校 三一六人(日)

▲日本側施設朝鮮人學校 三三個校 三八人(朝) 四、五八三人(朝) 八八人(中) 一人(日)

▲中國側施設學校 二三五個校 九、四一二人(朝) 六、〇三一人(中)

▲外國人經營私立學校 一六校
男……六六二人
女……四〇六人
計 一、〇六八人(朝)

合計
朝鮮人生徒 二一、六四四人
日本人生徒 三一九人
中國人生徒 六、〇三九人

그리고宗教로는 『한배』檀君을 밧들고 『배달나라』를 노래하며 一時隆盛하든大倧教는 而今에形影도업는터이며 歐米人이가는곳에宣教師가 업는例가업고 이宣教가또한그들의先驅隊이라 基督教徒가가장만코 各教勢는다음과갓다하나 全住民(朝鮮人)의約一割이 信仰生活을한다는이統計는 종교間에이며오는間島가謂頗狀況을 히부르는기로되여잇다고는 보기 어렵다

▲間島朝鮮人宗教狀況 (昭和六年六月現在)

▲耶蘇教
加奈陀長老派 五、四五四人
南監理派 二、一九六人
朝洋基督教派 二六八人
安息教派 三二八人
天主公教派 八、五一八人
計 一六、七六二人

▲天道教 一二九人
▲大倧教 二四人
▲元宗教 二七一人
▲侍天教 六七〇人
▲儒教
大成儒教 一四、〇〇〇人
孔教會 六、四九三人
計 二〇、四九三人
▲佛教 六五〇人

◇合計 四〇、九九九人
◇備考 前年에比하야信徒六、四五九人增加

十四、間島는어데로

二十三日아침 여러동무들의餞送을바드며 龍井驛을出發하엿다 走馬看山格으로도라온만치 間島의表面를 보앗다할수업고 以上에서列擧한 情勢統計等도 우리손으로 맨드지못한것인만치 不正確한것이잇슬것이다 또한이間島紀行文으로의 紀行이아님으로 未備한點도만타 그러나우리는오늘의間島를 이즐수업다 間島와朝鮮人問題 間島問題는 참으로 在外同胞問題解決의第一案作이며 朝鮮(略)의(略)와 함게規定할當面問題이다 漫然히東亞의風雲을 傍觀하고 또在滿同胞問題를 論議하기前에多難한間島에 深深한省察이잇기를바라며 그의적은材料를提供하는것이다(完)

映畫藝術
運動의新方向 (四)
金幽影

七 〇—〇

以上두가지條件의執行는 漠然하게意識水準이나존大衆에게 充分的(略)의 役割를遂行할수잇다는것으로써 完全한(略)解決을것지못한다는것이다

이것은 다만極히初步的인啓蒙運動을映畫도서 遂行할수잇다는것이나 여긔에는 十分注意가必要하다는말이다 卽完全한맑쓰主義意識을 把握한分子가客觀的情勢에 이기지못하야 한手段으로도 啓蒙運動을하는것이엇든가 그래서 筆者는 映畫의 製作에 그 根據가 何等(略)主義理論의 根據가 업시 다만自己의立場을 우리들푸로레타리아—트에게 同情을 밧는것을즐기는게나 그同情을 利用하야 珠算을압히天는日和見主義者의 反動的所謂 啓蒙運動—商業的傾向映畫製作者와는 觀客에게맛치는階級的成果에잇서서 말할수업는差異가 잇슴을言明하는바이다

의一般情勢를 푸로레타리아階級的立場에서 分析한다면 前者는적어도(略)對究인 푸로레타리아立脚하야 觀察하는것이며 後者는反푸로레타리아的立場에서 (略)主義의 映畫를製作할수업다는것은 누구든지알것이나 길게말하지안으런다 그래서 筆者는 此作條件을目的하고映畫를 製作한다는것이 過去에할일인줄아는바이다 그러라고 全然그러한手段方法을 否定할수는업다 一部的活動으로서은안이나마 그러한手段 意義가잇다고보것다 啓蒙運動을 相對하는觀客은 意識水準이나준 大衆即資本家와勞働者사이에 엇더한關係가잇는지 그것조차 分別할줄몰으는大衆임으로 小作人과地主 工場主와職工 會社側과새라리맨그外에 自由勞働者룸펜層等의相互關係와 內面生活을辯證法的으로 描寫한다는것이나 廣汎한未組織大衆을 可及的이나마教化식힐수잇는것이

『인테리겐챠』論 (4)
崔鎭元

資本이 처음으로 새로운中産階級을 創造할必要에 切迫하엿슬째 아직『인테리』가 不足하고 따라서 知的勞働이尊重되고 高價의報酬가支拂될째 그럴째는 이것이『인테리』의意識에는 反映되지안엇다 그들은優越한經濟的社會的地位는自然의特權 卽天賦의職分에依存하는것이라고 생각하엿다 그러나그것도 一時的이엇다…… 그러나오는 『인테리』는 各自가잇다는것 그리고市場으로 돌과同樣으로 製造할수잇고 또그數量가지라도 마음대로할수잇는 구두약(靴墨)도 欲求하는만치 市場에서 살수잇는구두약이며 其他의 物資와마찬가지로 同一한 經濟法則에 從屬된다는것等等을 分明히認識할것이다 이法則이正確하게遵奉되게된다면 人員의整理는안한다할지라도……『인테리』의豫備軍은 形成될것이다 工業上의豫備軍이 發生하는것과一般일것이다(잘만 前揭書一〇一—一〇二頁) 이에精神勞働과筋肉勞働의社會的對立根據는한架空的虛僞的相違點이엿든것을 確然히알수잇는것이다

그리고『인테리』는 그들自身이 信奉하고잇든바 그特權的貴族性이란것은 餘地업시崩壞되고 喪失될運命에 엇매이게된것이다 그럼으로至今의그들은 更生이냐? 自滅이냐하는 마조막審判을밧을『도마』우에올나안진것이다 勿論이것은『인테리』라는社會層이가지고잇는 그持質의內在的矛盾으로서 惹起되는現象이다 그럼에도不拘하고 아직도精神勞働이 筋肉勞働에對하야 指導的地位에잇다는觀念을支持하고잇는者가만타 이것은今日外지의『인테리』가條得한教育그것이 그런觀念을涵養식힌것이다

卽今日外지의教育은 教育의尊重함을 가르키고또精神勞働이筋肉勞働보다 高尙한地位를 占領하고잇다는것을 가르킨다 그럼으로이런教養이精神勞働者의社會的地位에對한認識을 그릇(誤)치인것이다 왜그러냐하면 精神的勞働『組織』에도 物質的勞働『組織』과同一한原則이 支配하고잇는것을隱蔽한까닭이다 卽『物質的生產手段을 自由로히支配할수잇는者는同時에精神的生產手段도 支配할수잇는것이다』(잘만 前揭書) 이케實例로써 한營利的圖書出版書店을들어보기로하자 爲先그書店의主人이잇고 書店支配人或은代理人 事務員 印刷工 給仕그리고또各種原稿를 提供하는文筆自由職業者等等이잇는것이다 그런데 印刷工 給仕等等은筋肉勞働者이니 말할것도업고 『인테리』層으로서의支配人 事務員 其他文筆職業者等等과書店主人과의關係가 如何한것인가? 이것이 問題이다

萬一이關係를 그書店主人에게對하야 率直히對答하라면 그對答은 곳今日의『인테리』의肝膽을서늘하게할것이다 웨그러냐하면 그는分明히 『나는 精神勞働者나 筋肉勞働者나 區別하지안코 나를爲하야만 利潤을增殖식혀주는者에限하야서만 그價値를더―만히評價하게다』라고말할것이다 이것은조금도虛飾과 誇張이업는 赤裸裸한告白이다 卽 資本家의唯一한目標는 利潤獲得에잇슴으로 精神勞働者나 筋肉勞働者의價値評價는 同一한尺度로서 할뿐이다는것을 如實히告白한것이다

利潤獲得은 資本家企業活動의本質的動機이며 資本家的競爭諸條件으로부터 일어나는必然的經濟行爲인것이나 그럼으로이것을追求함에는 如何한手段方法이라도辭讓치안는것이다

이와가티 사람과사람의結合은 露骨的으로利害關係와『現金勘定』으로서連結되엿는 오―극嚴密하게 빗나는黃金卽貨幣價値만이尊嚴하고 貴重한것이다 同時에貨幣所有者(資本家)는 如何한것에든지 支配者가되는것이다

故로資本家가 從來의『인테리』에게對하든尊嚴하고 敬虔한態度는勿論抛棄한것이고 그들을도리혀支配하게된것이다 『醫師 法律家 僧侶 詩人 學者들을雇傭勞働者로만든것이다』(맑쓰)卽今日社會에서는 學者 藝術家 科學者等等은商品販賣者요, 商人에不過한것이다

新刊紹介

◇我等(二、三月合號) 主要目次 經濟恐慌發展의새現象 婦人勞働組合의組織問題 一個月間의國際波動 蘇聯研究材料 其他滿載 發行所京城府水標町四十二番地我等社 定價十錢振替京城一二一七八(去十八日本紙에揭載된廣告에振替京城一二一七七番은誤植)

◇朝鮮農會報(二月號)京城府黃金町二丁目一九五朝鮮農會發行 定價十錢振替京城三〇三番

星群 (2)
夕影 作

영애가 회동골을올라갈때에 다―닷첫건만 조그만구멍가가하나이 십촉권동의 어슴푸레한전광을 길바닥에내빗취고잇는것을보앗다

그가가에는 나히젊은가난에쪼는녀자가 옹숭그리고안저서졸고 그겻드랑이에 손녀되고 억려조는 어린아이를보앗다 권가트면 그런것이 영애의 눈에는 비참한광경으로보혓슬것이엇만 지금의그에게는 그것도 얼마나부러웟는지몰흘닷다

『하다못해 조만한구멍가가라도내일미천이잇스면 그게라도하는게 도리혀날것인데―』 오히려그것이 압날에잇서서자긔의생활보담은 왜숫하고떳떳할것가텃다

그는 픽웃섯다 그러고 닭빗에 어슴푸레하게 영울둘러가는자긔의 그림자를보앗다 『모든게 그림자뿐인데 되는대로되라지』

영애는 그것도 허튼말인줄 알면서 스사로위안을어드랴는 군소리엿다

권차에오든 영애는 그마음이 허전허전햇다 종호가 권차가써나도 우두머니서서 바라보다가씰씰이도라슬째 영애의눈에는눈물이핑도랏다

『왜내가 그만한것을 억이지못하고 유럽을하엿슬가? 나는 부모의쌀은여생을위하야희생해야만되는가 내가어리석엇다지금이라도 파혼을하면……』

그리고보면 자긔의 한몸의권정만을위하야 늙은부모보담도어린동생의 장래를질단별수는 업것다 그리고 자긔만맘을되돌아잡는날에는 광친과 어린동생의두목숨이 호구할실조차 바이업는것이다

그러타고 그러케사랑하든종호와연을 쓴흘때열수는업는것이냐 그러하니 이러지도못하고 저러지도못하는영애의마음은 불가티다럿다

『내가 이세상에 태여나지안엇스면떨문제가업는게인데―』 그는 탄식하엿스나 긔왕이러한일까지당하라고태여난것이니 별수업는것이라하엿다

『그러면 종호씨를 가난한사나이―직업도업는『룸펜』이라고 말하자면 거지라고할수로 차는셈인가』

그는 여긔까지 생각할때에는 그무엇이 굼바얼굴에 모닥불을붓는것가태서 두손으로얼굴을가려보앗다

벙뒤인권차는 고민하는영애만을뒤하야달리는것가터 쓰덕이며쩌라안지라는 밤의공긔를헤집고다려난다

『집에두고만두고 이권차를타고어듸든지 뭇업시가버렷스면』 영애는 긴탄식을하엿다

그러나그는 종로에권차가정거를하엿슬때에는 차에서맥풀린다리를 다에나려노앗다

그는 종로네거리에서 망서리다가 안국동을향하야발을옴기엇다

『일주일만잇스면……』 그는 압흐로다닥칠수난의날을 바라보앗다

그나히에 걸맛지안케비머한이되여지가 더갈가지가지의 고통을생각해보앗다

『올파사오십원만해도 아모일이업슬것인데동나몸죽을쓰려던고 동생의학비를해드시메인데도삽십원이면 죽지는안코 살것을 아―삽십원이란돈이 그러케맨드는구나……』 영애의 그좁은가슴이더욱옥으락드는것 짜햇다

영애가 가회동 자긔의집을드러갓슬째 마당에만드러서도 생지옥을드러가는것가태서 마음이 시원해보이는 달을바라보앗다

그때에마침영애의어머니의잔기침소리가 안방에서낫다

『영애냐! 왜또오늘 아럿케 느젓니 멋칠잇스면 시집갈아이가 그거밤낫업시 쏘다니면 어쩨잔말이냐?』

어머니의 잠고대가는 우승의그한구절이 웃나자 그의버릇이혀차는소리가낫다

『언제밤낫 쏘다녓서요! 오늘만좀 느젓지! 왜무엇에든지 모른체를 못해보십니까? 잠이나좀으서요 나는어쩌든』

영애는톡쏘앗다

『에그난 모른나 네맘대로해봐라 회낭년이되든말든』

그의어머니의 푸념이 웃나고다시 조용해지라할때

『그 왜들그래!』 영애의 아버지가 또잠석인그만결리에결은 음성을 내노앗다

『아니라오 당신은좀 주무시유 약주가 취해서 쓰러진이가 무슨정신에 …』

영애어머니가 핀둥이를주자 『에그 고만두지 그래래일이야기하지』 하며영애의 아버지의 잔소리가쌕리만따고마럿다

『에잇!─'우찬'세상!』 영애는 제머리를제가헤트리면서부르짓고

各學校入學指南
◇—專門學校와中等學校

京城各學校

鐵道局從業員養成所 ◇募集人員(本科)業務科二百名 運轉科二〇名 電信科三〇名 ◇出願期日 三月十日外지 ◇出願資格(本科)大正三年四月二日以後同七年四月一日以前出生者(電信科)大正二年四月二日以後同七年四月一日以前出生한者로서 高等小學又는高普中學二年修了한者 ◇受驗科目 國語及算術 ◇受驗期日 三月二十二日부터 ◇受驗場所 龍山同校

遞信局海員養成所 ◇募集人員 航海科二五名 機關科二五名 ◇出願期日 三月五日外지 ◇出願資格 昭和七年四月一日現在로年齡滿十四才以上의男子로高等小學又는高普中學二年修了者 ◇受驗科目 讀書 作文 算術 地理及理科 ◇受驗期日 三月二十四日부터 ◇受驗場所 慶南鎭海邑同校、木浦 鎭南浦 新義州 元山 淸津의各海事出張所

向上女子技藝學校 ◇募集人員 一學年約六十名 ◇受驗資格 普通學校卒業程度 ◇出願期日 三月二十七日 ◇試驗期日 三月二十九日 ◇受驗科目 國語、算術、口頭試問 ◇試驗場所 京城府西大門外天然洞同校

槿花女學校 ◇募集人員 高等科五十名 各學年補欠若干名 ◇出願期日 三月二十一日外지 ◇出願資格 高等科는普校又는同等의學力이有한者 普通科는十歲以上의者 ◇試驗科目(高等科)國語 算術 ◇試驗期日 三月二十二日부터 ◇受驗場所 京城安國洞同校

地方各學校

鳥致院公立實業女學校 ◇募集人員 一學年三十名 二學年若干名 高等科若干名 ◇出願期限 三月二十五日外지 ◇出願資格 尋常小學校又는普校卒業者又는同校에서行한資格試驗에合格한者 二學年은 高等小學校卒業者 三學年은 相當한年齡으로同校에서行한資格試驗에合格者 高等科는同校卒業者又는高等女學校卒業者 ◇試驗科目 國語 算術 ◇受驗期日 三月二十八日

東萊日新女學校 ◇募集人員 三十五名 ◇出願期日 三月二十三日外지 ◇出願資格 普校又는尋常小學卒業者又는資格試驗에合格한者 ◇受驗科目 國語 算術 ◇試驗期日 三月廿四日부터 ◇受驗場所 慶南東萊邑同校

大邱嶠南學院 ◇募集人員 一學年一二〇名 二三四學年補缺生若干名 ◇出願期日 四月九日 補缺은四月十一日外지 ◇受驗期日 一學年四月十日부터 ◇受驗場所 大邱南山町同校

鎭南浦商工學校 ◇募集人員 商科五十名 機械科四十名 ◇出願期日 三月十日外지 ◇出願資格 大正五年四月二日부터同九年四月一日外지에出生한者로서 普校又는尋常小學卒業者又는資格試驗에合格한者 ◇受驗科目 國語 算術 ◇受驗期日 三月二十二日부터 ◇試驗場所 鎭南浦同校

龍岩浦水產學校 ◇募集人員 二五名 ◇出願期日 三月二十日外지 ◇出願資格 普校又는尋常小學卒業者又는檢定試驗에合格한者 ◇試驗科目 國語 算術 ◇試驗期日 三月二十七日부터 ◇試驗場所 平北龍岩浦同校와 定州公普校에서行함

會寧公立商業學校 ◇募集人員 五十名 ◇出願期日 三月十日外지 ◇出願資格 高等小學校又는普校高等科(第二學年)卒業者又는中學校高等普校又는實業學校二學年修了한者又는同校에서施行한資格試驗에合格한者 ◇受驗科目(選拔)國語、算術(資格試驗)國語、算術、地理、歷史、理科 ◇受驗期日(資格試驗)三月十八日午前九時부터 ◇受驗場所 會寧邑同校

南星寫眞專習學院 △募集人員 男女三十名 △出願期限 三月三十日外지 △入學資格 尋常小學校卒業又는高等普通學校二學年程度資格試驗에合格한者 △試驗入學은(十五歲以上) △志願場所 大田春日町二丁目(本院)

淸州農業學校 ◇募集人員 約五〇名(農林科農學科合하야) ◇修業年限 五個年 ◇出願期日 三月十七日 ◇試驗期日 三月二十日로二十三日外지 ◇試驗場所 忠北淸州町同校

忠州農業學校 ◇募集人員 約三〇名 ◇出願期日 二月二十九日 ◇試驗期日 三月六、七日 ◇試驗場所 忠州邑同校

安炳玿君獨奏會盛況

안병소(安炳玿)군의 바요린독주회는 예정과가치 십팔일밤칠시반부터 공회당에서열리엇섯는데 만원의성황을이루엇스며 안병소군의열과함에 넘치는 연주에심취하야 대성황이엇섯다

학교와 가정과 련락을취해 교육하라

피차에상위되면자녀의교육은랑패 / 입학할때부터미리생각해둘문제

소학아동(小學兒童)의생활은학교의생활과 가정의생활과의 두가지로나누게되는것입니다 그래서가정은 아동이학교에서 배워가지고온교육으로부족한곳을보충(補充)하는동시에실제화(實際化)할필요가 잇는것입니다 그날의 가정생활이 아동에게잇서서는 다음날의 학교생활에대한완전한 학습태도를 준비하는것이되지안어서는안될것입니다 아동의마음이 엇더한 방면에대하야 진취하고잇다는것은 퍽필요한것으로 만약 가정생활이학교에서 배운것을 실제화하며체험화(體驗化)하는것이부족하게되면 그이튼날의 학교생활에대하야부족하게되는것은

당연한 일이라하겟습니다 부모되는이들이 학교와 교사에게대하야자유로비판(批判)하는일은 관계치안으나 절대로감정적으로 흘너서는 안될것입니다 그럼으로충분한리해(理解)와동정의 태도로써 비판할것입니다 만약학교와 선생에게대하야의문이생길때에는 자긔가 스스로연구하든지 그러치안으면 가만히학교측으로 의론하든지 하야서야합니다 이러한문제에 잇서서신중이생각지도안코경솔하게그것을자녀들압헤서발하게되면거긔에서 아동교육되면큰 손실이생기게되는것입니다그러하야학교와선생에게대한신뢰가박약하게되며 따라서교육의효과가 업게되는것입니다그럼으로자녀들압헤서는 학교와가정이

조금도 상위되는 점이업시량자(兩者)는 언제든지협력하야아동교양에힘쓰고잇다는인상(印象)이언제든지 아동의머리에서떠나지안토록 하실것입니다 그런데교육이라는것은 아버지나 어머니가하는것이아니고학교와선생님이한가지로부터열까지전부를행하게되는것이라는오해로써아동을학교에만 맷기는 것도 또한교육상실패하는원인이되는것입니다 가정은아동교육에 관하야가장적극적으로학교이상으로노력하서야만 합니다 그러하야 아동들이 가정에잇서서하는 상태와정형을지시하야솔직하게 부모되는이는 학교당국자에게발하야 량호로의론을 선생과가티 하서야합니다 다만학과

성적표(成績表)를보고서 마다가저오는 납부곳반 고처나고하여서는안됩니다 그리하야 부모되는이는자긔들 자녀가학교에서 지내는생활상태도 아러서 가정에서하는행동과 비교하야 연구하여야합니다 학교와 가정과의 사이에서로들니도록하시면 안됩니다 발하자면 학교는학교대로 교육하고 가정은가정대로 양육을하야 학교에서 고양이로가르치는데 가정에서는 고양이가아니라 괭이라고 가르치게되면 아동의 머리만 산란하게되고 교육의보람이 나지안을것임으로 부모되는이는 항상학교와서로 련락을취하야 가정교양과 학교교육이서로 조화가되도록하심을 바람니다

업사와애련

紅茶王이왜? 독신으로지내엿는가

첫사랑에실패를하고서 일평생사업에몸을바처

세계의홍차왕(紅茶王)으로써일홈을 날니고잇든 영국(英國)의 『토-마쓰·립톤』씨는막대한유산(遺産)을남기고작년십월에 이세상을 떠나게되엿는바씨는 일평생을 막대한돈을질늘가지고권위가잇것시만독신생활(獨身生活)을하게되야 일홈이더욱 낫나게되엿슴니다 씨가사업(事業)을사랑하야전정력(全精力)을그곳에다가 경주한까닭이라하고잇섯는바요사이에이르러서 당시에거주하고잇는 한로부인(老婦人)의이야기로말미아마서 여지업시 비밀의쇠가풀니게되야 견고한 정신의소유자로써

고 권력루(權力樓)의탑 … 씨에게도 인간적번민이잇섯다는것이판명되게되엿것입니다 이야기의주인공(主人公)은『카사린·스트워-트』부인으로써 당시에서 삼십오년간이나생활을하야 지금은 륙십칠세의로부인이되엿습니다 그리하야 옛날의비취이든금발(金髮)은간곳이업고 회색(灰色)으로 변하고잇는바 그러나 어듸인지알시못하게 무거운빗이잇서서 이미옛사랑이든 홍차왕이 딸십이이라는 오랜생애에서 단지한사람의애인(愛人)으로써잇섯다는것이 새삼스럽게 생각하게되는것입니다『스트워-트』부인는 무거운입을여러서『이와가튼과거의비밀은——그러고 이미『립톤』씨가사후(死後)임에이러한발을하는것이

조 흔지! 납흔지! 알지는못하지만』하면 서옛일을 추억하며 이야기를시작하는『스트워-트』부인의가슴에는새삼스럽게 청춘의정렬(情熱)이솟는것과 가티엿습니다『그때에나는『카트린나크레노드』라하야『그리스코-』에서멀지안은촌락에살고잇엇습니다 그래서 그곳에서적은가게를 버리고 장사를하고잇슬때에『토-마쓰』와서로알게되엇습니다 그때에『토-마쓰』씨는재산이라고는한푼도업시 가난한 살님을하야 겨우가지고잇다는것이라고는한머리의말과두채(二輛)의마차뿐이엇습니다『토-마쓰』씨와서로 가티우리의 친구들의석상에엿습니다 그리하야 이삼년후에 나는『토-마쓰』씨로부터 가티마차를 타고산보를하자고하얏습니다

그 때에『토-마쓰』씨는확실이알지는못하지만 이십구세쯤이엇습니다 검은 머리에 검은눈동자는 가장 아름다웟답니다 그리하야 한가시로바차틀라고하게될때에『토-마쓰』씨는 나에게 자긔사진을 한장주게되엿습니다 그리하야 그사진을 지금도가지고잇습니다 하니스테워든『누인은 눈물감·무엇인일나동안 기대리라고하고

승 락지안케되엿습니다 그뒤에『토-마쓰』씨는어머니와가티『그라스쓰-』로이사를 하게되여 다시금인도로 가게 되엿답니다 그리하야 그뒤에는 아나지못하엿든바『토-마쓰』씨의친구로부터이야기를듯게된즉『토-마쓰』씨는만약나와결혼하지못하면 일생을 독신으로 지내겟다고하엿다고 하나니 하고말햇바참으로 듯든『토-마쓰』씨의결심은 진실하엿던것입니다 그리하야『립톤』씨는 사업과『오트』와그리고민에게 만 평생을 바치게되고 나는 그뒤『카사린다크레오드』양은『스트워트』씨와결혼하야 두사람사이에 오남매를 나어가지고 지금은 남편도 죽은까닭에 외로웁게후생을보내고잇다고 합니다

정월보름날

정월보름날은 우리조선사람의 풍습으로오래전래한 명절입니다 집집마다 제웅을만드러 올년의액을 때운다하고 답교놀이하는등 더욱이가정에서는 일년중에화덕이노는 하로입니다 그리고 정월보름날아츰자리속에서 잣 호두 밤가튼과실을 세개식 깨물게되면 여름에 더위가들지안는다하며 아가들은 보름을먹어지라고 귀엽게보채는날입니다 그러나 이것도 경황의 여하인지 과실상점은 딸니가는일이나 작년에비하야 반밧게되지안는다 상점의과실과 야채류의시세는 다음과갓습니다

(과실류) 잣 한되 삼십오전 호두 한되 팔십전 호콩 한되 이십전 밤한되 삼십전

(야채류) 취 한단 이십전 호박오가리 한줌 십오전 김 한단 이십전 고비 한단 십오전 미나리 한단 이전 파 한단 이전 호과 한단 이십전(東滑商店調)

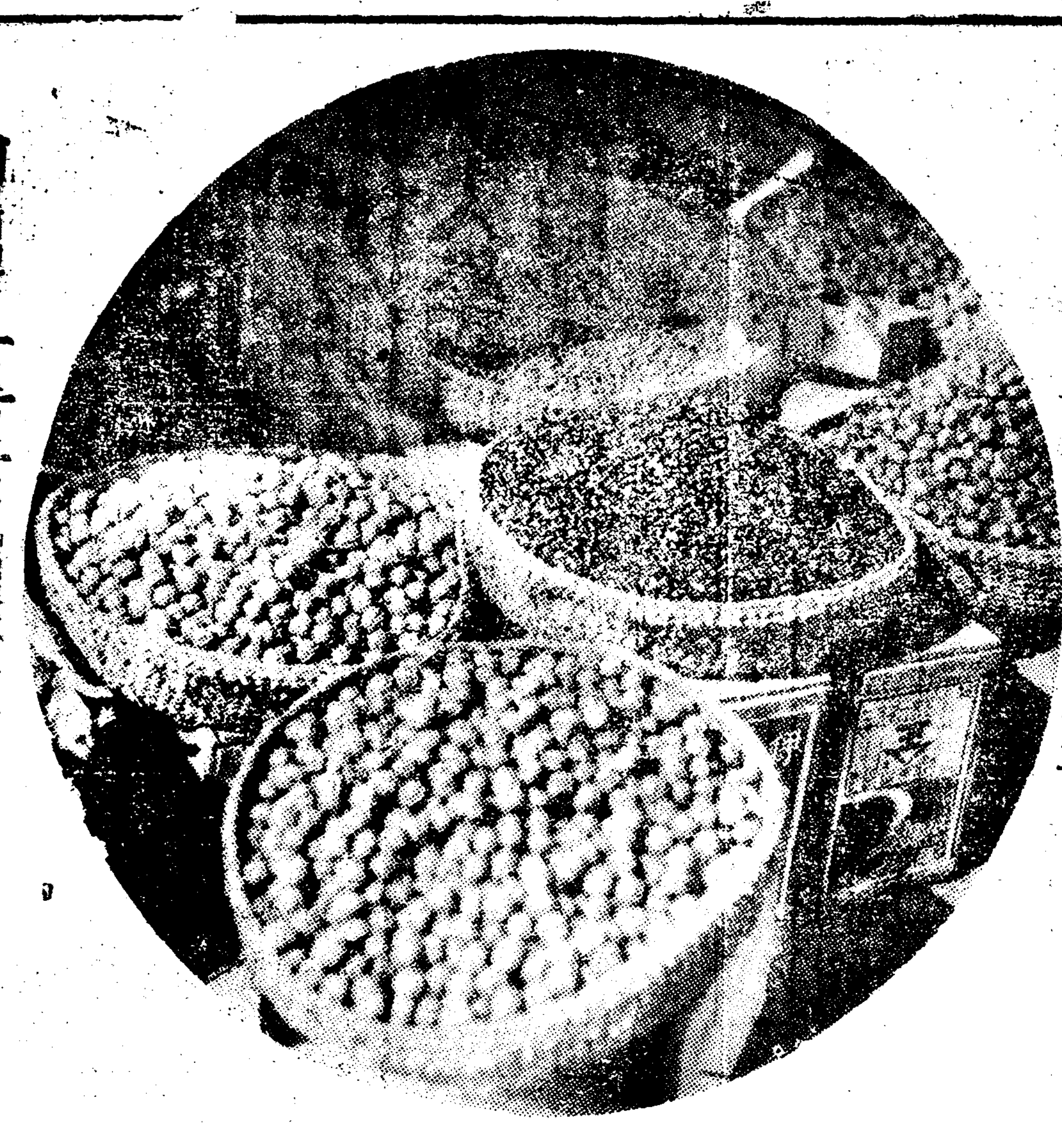

崇專音樂會 二十日夜 公會堂서

이십일오후 곱시반부터평양숭실전문학교(崇實專門)주최로숭전음악회를 시내장곡천정(長谷川町)공회당(公會堂)에서 개최한다는데 다수히 래림하기를바란다한다

攻玉學校 兒童學藝大會

시내남대문통에잇는공옥보통학교(攻玉普通學校)에서는명이십일밤칠시부터그학교강당에서아동학예회(兒童學藝會)를개최하리라는바 일반학부형은 만히참석하기를바란다고한다

旋風時代 (601)

安碩柱 畫 / 韓仁澤 作

모성에 (十二)

명순이는 산후의부조로 한달동안이나 병석에서 신음을하면서도 애기의천생을위하여서는 조금도게을니하지안엇다 이제와서는 명순이가 살어가는것이란 그애기를위하야서인것가텃다 날이가고 달이지날수록애기에게대한 자애심은더욱강하여젓다

처음 수원으로올때에는 애기를나어만버리면 그날밤으로라도 애기를어머다가 쳐치를하고 서울로 올너가려고하엿시만 한어머니가된 명순이는 서울도 아모데도 갈생각이나지안엇다 그보다도 서울로올너갈빈표가업것다 어데로던지가더라도 애기를 여버리고 갈생각이업것다 내세상에서는 비웃더라도 농멸이보더라도 사랑스러운애기는 자긔의뜻안품에서노치안으려고하엿다

그러나 무심한세상은 언제던지 이두모자를 위하야그들의뜻과가티하여주지는안엇다 애기가 자라 달머리를잡앗슬째이다 명순에게는새로운고민이생것다

그것은 병원약비와치료와가튼 독촉비용이엇다 산전산후에지약비 근백여원이들엇다

명순이는 친부터 무수한 돈을 여러가지핑계를하야 속여왓다 처음에는 병원에서도 그럴듯하게 속아왓시만 그것도여러번 속인가닭으로 나종에는 명순이의말은 엇더한날이던지 취들하지안코 하로에도몃번식 약갑독촉을하엿던 것이 잇다

명순이는 아모리생각하여바도 그러한돈을 변통할데가잇슬리가업다 월춘에게서 어든돈은처음수원으로 왓슬때 주인집 눈심을엇기위하야 그보담도 안권을엇기위하야 식비로천금을지불하엿던것이엇다

명순이는 돈이업는몸이라 어데를가던지 황금의악희가 뒤를따라다니엿다

돈만아는의사는 자긔의힘으로바들수업슴것을각오하고 경찰의힘으로바들려고 수원경찰서에고발을하엿다

명순이는 경찰서에불녀가서 일주일후에는 돈을틀님업시 약갑을지불하겟다고발하고 여러가지서류를맛고나왓다

일주일후에 지불하겟다고하엿지만 어듸서돈을 구할데가잇서서그런케 말한것도아니다 안나이업는 경찰서에 붓녀가서혹시 자긔의 정체가세상에나타날까 임시변통으로한말이엇다

명순이는 경찰서에 가서도박일숙이라는 가명으로행세를하엿다 모든것을 숨여서될수잇는대로 자긔의정체가 발각되지안케발은 하엿스나뒤에일이뉴케가 되여안심이 되지안엇다

만일 일주일후에 지불치못한다면몰인정한 놈이또 경찰에 고발할것이니 그때에경찰서에 붓너가기만하면 자긔의정체가 발각될것으로 예측하엿다

명순이는 그날밤이 새도록잠을이루지못하고 고민을하엿다

자긔의 추악면이 세상에나타나게만된다면 아모도도되지안을것을 안까닭이엇다 남들이 콩밥을먹드시 하고잇는거긋 못할것이엇다

그러든날 아침자리에서 이난명순이는 변호식에게돈을청하기로 작정하고 편지를썻나

명순이는 그만한돈을 변통하려면누구보다도 절박게 업는가을엇다 그은 자긔의몸을 인육시장에팔던지 그러치안으면 변호식에게 식접을가던지 그두가지박게업것다 지내간정월에 경성에가서당한 에와 뚝가튼치사에 잇섯다

두가지길도 어느것을 물론하고모나 자긔의몸을 밥기는일반이엇스나 그래도 인육시장보다는 가기보담 변호식에게로가는것이 나흘것이라고 생각하고 변호식에게 돈을청하려고 붓내들을든것이엇다

그러나 변호식의 마음이지금엇더케되고 잇는것을 알지못하야편지를 쓰기도괴로웟나

명순이는 여러가지 사정형편을 조토독엿여서 편지를써서부치엿나

편지부친지 사흘후에 명순이는한장의 답장을바덧나 삼천원짜리 절수가 부러잇는것을보고그안에 돈썩지가 업슬것을때번에 추측하엿다

명순이는 가벼운 실망을늣기면서 봉투를떼엿다

婦人倶樂部 三月號

トテモ重寶な三大附錄つき

婦人倶樂部が如何に熱心に、忠實に、讀者奉仕に專念してゐるかは、毎號の記事の精選に、又附錄の大奮發によって御認めいたゞけることゝ信じます。本誌はまだく大奉仕の方法を考へて居ります。どうぞ御覽下さい。三月號も湧くが如き人氣大評判です。

第一附錄 子供物 婦人物 新流行春向き毛絲編み物

これさへ見ればどんな初心者にも立派に直ぐ出來ます ◇可愛らしいベビーサック◇二、三歲男女兒用スエーター◇四五歲女兒用ドレス◇五、六歲用袖なしスエーター◇六、七歲…八、九歲ハーフコート◇七、八歲女兒用スエーター◇婦人女學生用スエーター・襟、その他新型澤山！編方は懇切簡單で誰方にも手輕に出來るもの

第二附錄 家庭手藝新圖案集

スグ應用出來る配色と作り方つき大評判の新圖案集！◇ピース繡帶止(五種)◇ピース編ハンドバッグ(二種)◇フランス刺繡卓被表(二種)◇フランス刺繡應用圖案(十二種)◇十字刺繡應用圖案(二十四種)◇お應圖案(十二種)等を始め、新圖案澤山！びっくりする程美しいカードに、々親切を極めた說明つき、誰方にもスグ應用出來ます、ゼヒ早速お試み下さい

第三附錄 手縫で出來る 春の子供服實物大型紙

この型紙を應用すれば市價の半値で子供服が出來ます ◇二、三歲女兒用簡單服◇三、四歲女兒用ドレス◇四、五歲男女兒用のロンパース◇四、五歲用男兒服◇五、六歲女兒用外出着等、應用すれば誰にも直ぐ出來る本誌獨特の新型紙です 而も手縫で市價の半値で可愛い子供服が立派に出來るので、何處へ行っても大へんな評判です

青春時代の男女問題座談會

出席者 今井邦子先生 加藤武雄先生 高島平三郎先生 田中文子先生 奥むめお先生 山田わか先生 赤神良讓先生 佐多芳久先生

◇男女の戀愛について◇戀愛問題について◇結婚問題について……上記の方方が眞劍に研究された名記事です。男女間の問題は一度失敗したら取返しがつきません。處女方は勿論、子を持つ母は何を措いても御一讀下さい！

▲婦人の日常に最も大切な注意 (來田和歌、宮田多賀子、岡初野の三女史が公開された婦人として是非心得おくべき大切な御注意の數々、到る處大變な評判です！之丈けはゼヒ御覽！)

▲よい子を儲ける新研究 (斯道の大家三田谷醫學博士が世の處女、人妻に捧ぐる貴い新研究！)

▲年齡の違ひ過ぎた夫婦和合法 (斯界の權威長濱醫學博士が特に發表された、誰でも成程とうなづける又と得難い和合秘訣です 誰方もゼヒ御覽下さい)

七博士新研究の醫學的美人術

▲恰好の惡い鼻を美しくする新方法…▲年頃の方に多い手の荒れの新療法…▲兎唇・鳥貌・跛等を形よくする新方法…▲頸まがりを正しくする新方法…▲アザとイボの新療法…▲みにくい白なまづの新療法…▲醜い眼・頰の皺・口元の締りをよくする新方法 以上七項、何れも新時代の根本的美身です

▲しみ、ソバカスの美顏法 ▲肌の衰へを見せぬ中年婦人の化粧法 化粧秘訣

家庭日用品 高くなる品 安くなる品 座談會

…今が買ひ時の品、買って置くと損をする品等々について、松屋、松坂屋始め帝都一流商店主が解り易く、お話して下さいました、直ぐ御覽！

▲通學服と學用品の調へ方 (愛兒を學校へ上げるお母樣方はゼヒ御覽下さい。大變有益な記事！)

▲私の所で採用する婦人 (帝都一流會社、銀行の婦人採用條件發表！)

▲こっそりと男心を讀む秘訣 (之こそ又と得難い評判の秘訣です、スグ御覽下さい)

▲お子樣方の爲めの母親醫學 (子を持つ親の心得おくべき重要記事)

▲雛壇を飾る人形手藝(折紙添付) ▲春の野菜料理樣々…… ▲氣の利いた季節料理の拵へ方 ▲チユチユ公(漫畫) ▲特選映畫グラフ…… ▲妹さんの應援演說(漫談)……

▲結婚後三年の婦人方へ 醫師から御注意

結婚後一、二年の新家庭を襲ふ重大問題とその解決法に就て四博士が懇切に指導されました

▲戀愛小說 良人ある人々……菊池寬

…結婚した人の眞心を胸に秘めて、淋しく諦らめの結婚をした彼の美人利美子、新婚の第一夜を熱海の宿で迭った彼女は、そこで果して何を見せつけられたでせう？

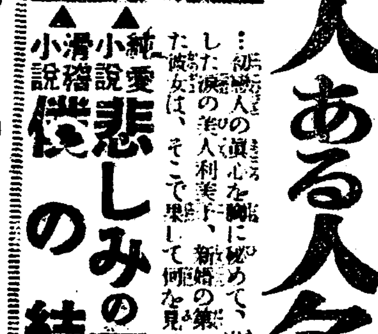

▲純愛小說 悲しみの天使……中村武羅夫

▲滑稽小說 僕の結婚……澄川哲朗

▲戀愛小說 不滅の像……加藤武雄

▲時代小說 いざよひ砧……子母澤寬

▲傳記小說 美しき獸人……福田正夫

▲理想小說 子(「母」續篇)……鶴見祐輔

德富蘇峰先生傳 …感激に滿てる大文豪の新生活！瀨田謙先生の熱作！

◎ダイヤ入白金指輪三百個贈呈 (ハガキ一枚で出來る大懸賞、問題は極めて平易です、誰方にも直ぐ出來ます。さあ、三月號を買って御應募下さい)

五十錢 (送料五錢) 東京本鄕 大日本雄辯會講談社 (振替東京三九三〇)

地方時論

小作料와 運賃 請求訴訟을 보고

晋州支局 探照燈

아무리 正當한 貸借關係라도 債務者가 갑을 能力이 업슬 때에는 이라 오히려 그날그날의 糊口에도 허매는 무리에게 우리 朝鮮사람의 慣習上 歲末이 臨迫한 이때에 財産假差押處分을 하고 正初에 法廷에 내세우게한 債權者가 잇다 고하면 世人은 누구나 莫論하고 一聞에 그는 人間性을 떠난 者라고 주저업시 말할것이다 하물며 그 貸借關係가 正當하지도 안코 自己를 배부르게 하여주는 小作人을 相對로 所出의 作物은 全部 가저가고도 오히려 所定한 小作料에 차지 안는다 하야 그 不足分과 自己穀物을 自己 집으로 가저가고 그 運搬費는 小作人에게 내라고 하야 歲前에 쓰고도 남는 돈을 뒤려서 銀行에 預托하고 善良한 債民들의 보잘것업는 家屋을 假差押하고 正初에 法廷으로 불니내게 하는 大地主가 잇는데야 이것은 엇더케 形言하여야 조흘것인지 참으로 言語道斷한 일이다 지난 正月 初十日에 晋州裁判所에서 地主의 橫暴한 것을 如實히 말하는 民事訴訟事件이 잇섯스니 그 原告는 晋州邑 中城洞 李某이고 그 被告는 李의 小作人 泗川郡 昆明面 ○○里 徐敬十 外 十八人이다 事件의 全容을 讀者로 하야금 會得하기 爲하야 于先 李地主對 徐의 事件內容만을 紹介하자면 이러하다

李의 土地 十三斗落半을 小作料 十七石五斗로 定하고 徐가 耕作하엿는데 前記 三斗落 土地는 全部 下土임으로 每斗落에 作料 一石도 大甚하다는 一般의 評도 잇는 중 더욱 昨年과 가튼 全凶에 收穫이 減小는 이곳도 빼지 안엇는것이나 結局 打作한 結果 全收穫 二十一石 三斗五升이엿는데 이것을 全部를 李地主가 가저가고 所定作料 十七石中에 不足한 것과 이것을 가저가는데 一石에 對하야 運賃이 六十錢式 낫스니 그것을 代償하라고 前記와 가튼 家産假差押과 訴訟을 提起한 것이다 그 外 十八人에 對한 訴訟內容도 모다 이와 類似한 것이다 事件을 擔任한 李判事는 事實審理에 드러가기 前에 먼저 地主側에 向하야 運賃 每石에 對한 六十錢이란 것은 其物品 自己가 가저갓는데 이 運賃을 債務者가 負擔할 義務가 업다 또 正租代金換算高에 對하야 一斗에 一圓八十錢은 時價에 맛지 안은 高價이니 一圓十錢으로 하라고 事實을 審理하게 되엿다 한다 現下 朝鮮에 잇서 無報酬로 勞力하게 되며 今般 事件의 辯護士 車甲彰氏는 被告들을 代理하야 作人의 情況을 充分 짐작하는 辯서 地主 小作人의 問題가 解決하기는 아즉 遼遠하지만은 이와 갓치 小作人에 對하야 甚하게 한 것은 그 類를 보기가 稀少한 일이며 法에 訴하야 事件을 解決할지라도 時期가 잇거든 그도 白衣를 입은 한 사람으로서 正月을 압두고 債務에 財産差押을 한 그 心思를 아무리 諒解하기 어렵다 地主 李氏 自身도 普通 사람과 다른 地位에 處한 것을 잘 늣길것이다 그는 只今 世稱 一千五百石君이라는 富者의 소리를 듯고 또한 五六年前 外에서는 郡守의 職에 잇섯기 때문에 朝鮮의 民情은 가장 잘 아러야 될것이다 現在는 民間의 利益을 代辯하기 爲하야 慶南道議員과 晋州邑會議員의 要任에 處하여 잇다 그러면서도 自己가 엇더한 處身을 하여야 될 것도 不顧하고 民間의 情況을 忘却하는 所爲를 一般은 그의 地位에 對比하야 疑心 안을 수 업는 것이 事實이다 要컨데 身로 稱己에만 다라나서 自己가 엇던 處身을 不顧하고 ... 바란다

普校入學試驗制度는 世界에 例類업는 일

商校入學差別도 큰 矛盾

十七日 平南道議에서

【平壤】 십칠일평남도평의회 석상에서 오숭은(吳崇殷) 리병호(李炳浩) 량의원은 조선인교육문제에 대하여 당국에서 넘우나 맹목적이며 편파적인 실례를 들어 당국에 공격을 가하고 크게 반성을 요구햇다 이제 량의원이 공개한 한가지 가지를 라렬하여 보면 대략 다음과 갓다

리병호의원은 평양의강(平壤醫講)입학시험관으로 모측(某側) 부내중등교 교유들을 임명하여 유착한 소문들을 남김은 신성한 교육계의 치욕이라 전체하여 도립의강과 도립상업에서는 삼대일(三對一)의 비례로조 일인 학생을 차별입학식힘은 긔부금 관계인지는 모르나 공공연한 학교정책 내지 교육사업상 실로 통탄할 바이고 동은하엿고 다시 초등교육문제에 론급하여 취학아동에 비하여 보통학교수가 넘어도 적어 세계에서 그 류를 볼수업는 보통학교에 입학시험제도를 실시하여 천진난만한 아동들에게 괴롭고 실음을 갓게하는 모순도 심한 교육제도를 공격하고 이것을 다소간이라도 완화키위하야 개량서당을 특별보조 장려하여 다소라도 문맹자 우에서 수출할 것을 력설하엿다 교육문제와 관련하여 풍긔취체(風紀取締)문제로 나아가 (仲居)폐지 기생(妓生)거주지제한 문제를 들어 기생집 집은 집집이 싸다는 고하여 일반학생을 문 가정에서 얼마나 기생집을 쇠리는지 알수잇다고 열심주창햇다

學園內不祥事는 監督當局의 責任

오숭은(吳崇殷)의원은 의학강습소 승격문제를 급속실행하라고 열심주창하엿고 고보긔숙사(高普寄宿舍)문제에 대하여 과거수년동안에 수차나 불상사를 일으켜 동시에 다수한 생도가 희생퇴학을 당하게 되는 것은 교규(校規)를 위반하거나 또는 국법(國法)을 범햇다는 책임문제라하여도 감독은 학교와 도당국에서 부당해야 할것이며 평소에 긔숙사를 만들어 수용하고 감독이 충분햇드면 절대로 그러한 불상사를 일으키지 안엇을 것이다 불상사 건당시에 학생처분 문제를 학교당국에만 맛긴것은 조치못하다 맛당이 도학무과에서 조사선처해서야 될것이다 취임한지 일천함에 불구하고 전후 두차레나 불상사를 일으키고 다수학생 희생식힌후 교장의 의자를 남여노코 자퇴치안코 태연자약하는 무책임하고 책임감 몰으는 현재교장과 가튼 위인에게 모든 문제를 맛기는것은 호감으로 마지할수 업다고 비난햇다

야시는 울가튼 건물속에 라고 내용충실을 도모함이 극히 적합한것이라고 설명하여 긔장을 긴장식혓다

道立醫院은 內容充實하라

오의원은 다시 도립평양의원(道立平壤醫院)문제에 론급하여 평양의원은 내용보다가 아조불충분하여 환자가 생명을 내여맛기고 치료밧기가 극히 위험하다 『레로루겐』 스광선(X光線)과 카메라는것은 이모소용업는 폐물이며 기사(技師)는 자가 또한 아모것도 몰으는 터이어서 실도 한심한 바잇스며 기타 각과(各科)의 설비의 관등이 그러케 충분하다 고할수업는 상태임으로 건축물의 핑게로 크모양보다도 차라리 『도

興南邑會議

十六日부터 開催

【興南】 흥남읍에서는 지난 십륙일 오전십시부터 읍회(邑議員會)를 개최하고 야구(野口)읍장의 사회로 의사를 진행하엿는데 신년도 예산총액 십이만륙백구십원중 십구만오천원은 긔채(起債)로 (本館)건설[illegible]

初等敎育問題로 質問攻擊이 續出

平南道議第七日

三、日本人小學校敎員은全部日本人으로六割加俸을주는理由

以上과가티說明한後藤原知事는

▲學校費負擔額

日本人	一三、八〇錢
朝鮮人	九〇錢

▲地方費負擔額

朝鮮人	九、八〇錢
日本人	一二、〇〇錢

以上의數字를가지고 自然히差異가生起게된다는것을이야기하되다시 『이問題는朝、日人關係의公平不公平問題이어서外界에宣布되면滋味가업다』고 이야기하야 諒解를求하기에汲汲햇다 五時四十分散會

平南道評議會第七日인十六日은 午前十時五分부터開會하고 質問戰이繼續되엿는데 初等敎育問題로議場은極度로緊張하얏섯다 金讚洙議員(陽德)山間地帶에醫療施設과 公醫를派遣하여 人民의保健을圖하라고絶叫하매 山間衛生即時實行은困難하나 갓가운將來에實現하겟다고答辯 金議員 普通學校費補助增額하여 學級增設과學年延長할것과 貧困兒童에게授業料를全廢하라고要求하엿고 다시授業料徵收는 學校敎員이 先生間에 債權、債務者의關係가生起는것갓다하여 上不良한結果를招致함으로面에서徵收하도록하라고要求햇다 福島學務 補助는할수업고 今總督府의指示에依하야 一面一校制가完成되기前에는 絶對로學級增設又는學年延長은 不可能하다고 答하엿고 授業料減額又는全廢問題는 貧困兒童標準을 定할수업서 困難하며 授業料納入成績은 九六%로良好하다고 說明하엿고 다시敎員의授業料徵收問題는 納稅의義務를涵養指導하는精神으로보아 도리어良好한結果를엇는다고窮한答辯이 잇섯다 金議員다시 授業料滯納兒童은容恕업시登校拒絶을하는 關係로先生은一種의徵收官吏의立場에잇서不好한結果가 事實노잇다고追窮햇다 福島番外그런事實이업다고否認하엿다 李炳浩議員(大同)一面一校에依하여新設校에對한豫算이幾何나 計上되엇는가고問하매 福島番外가七年度에十一校設立計劃으로 每校四千四百圓의比例로四萬四千圓을計上햇다고答하엿나 李議員過去四個年間에 計劃대로進涉되엿스며 今後如何한方策을 取하겟는가?고追窮하매 福島番外最初年은豫定대로되엿스나 財界不振으로 昨年은豫定대로못되며 十一校中完成三校有望三校뿐이다 明年度豫定도困難할줄안다 即實行性이업다 李議員 中等敎育專門敎育보다도 初等敎育은重大問題임에不拘하고 當局에서는等閑視 度外視할뿐이니 當치안타고痛論한後 다시大同郡內의初等敎育狀況을들어當局의無誠意와 急務를悠悠說論햇다

▲大同郡의初等敎育狀況(昭和四年度現在) 旣設普校一一個校 就學年齡者數 三〇、二二四名 入學者 二、七六五 未入學者 二七、四五九

以上과갓흔狀態이어서 여기에다시 未設六個面의就學年令者를加算한다면 未就學兒童은莫大한數에達하여잇고 救濟方法이 업다면 文盲地獄에陷入할外에道理가업다고 再三當局의無誠意를肉迫하매 福島番外 農民(地方民)이 六割寄附가 업는限地方費四割補助로는 設立할能力이업다고答辯 李議員 不得已延期한다면 至今就學年令에達한 兒童이 二十歲를지나서『장가』간 後에入學해야되겟는가고 비웃는時失를보내니 福島番外對答도못하고 暫時默言대로停立이엿다 藤原議長은休會를宣言 再開한後議長은 初等敎育問題는重大性을가진 問題로生覺하나 總督府가『赤字時代』이어서 地方費亦是『赤字時代』이어서 實現은 漆山갓흐나 할수업다 고說明하며 諒解를엇기에汲汲햇다 李議員南串面에서 寄附金을提供할터이니 第二普校建築費補助를 할수잇는가하매 番外는 할수업다고答辯햇다

朴炳鉉議員(孟山) 李鶴林議員(平原) 公醫 助産婦 看護婦養成問題 道立醫院診察券半減實施 年訓鍊所問題等에對한 番外와의應答이잇섯고 金讚洙議員 道內私立學校는如何하며 私立學校에도補助金을支出할意思가업는가質하매 福島番外 私立學校 私立各種學校百二校인데 私立普校에는 指定되지 안엇다

▲考私立普校 光成普校 正進女普校 崇德普校 聖母普校

이때에 議長은

▲昭和七年度平南地方費歲入出豫算

▲道地方費兒童獎學資金特別會計歲出入豫算

을添付諮議할것을 宣言하고 質問이繼續되엿다 金鍊顧議員(成川) 成川七個山邑面의 二千餘戶窮民救濟와 貧困兒童授業料免除를 絶叫하니 美座內務 今後詳細調査하여 救濟하겟고 貧困兒童授業料免除問題도 適宜考慮하겟다 고答辯햇다 이때에 藤原議長은 質問終了를 宣言하고 二讀會에 入할 때에 內田議員 讀會省略 動議를하엿스며 吳崇殷議員 內田議員에 肉迫하여 反對意思를 陳述하여 言往言來 形勢緊張해지매 議長休會를 宣言하고 吳議員에게 諒解를 求하여 和議成立으로 再開 左記各項을 讀會省略하고 一瀉千里로 可決한後 中食으로 休會

諮問第二號

▲昭和七年度平南地方費歲入歲出豫算

諮問第三號

▲昭和七年度平南地方費兒童獎學資金特別會計歲入歲出豫算

諮問第四號

▲地方稅賦課規則改正에件

諮問第五號

▲平南織物規則中改正에件

諮問第六號

▲平南工業試驗所手數料規則並使用料規則制定에件

午後一時三十五分부터 續開하고 各郡評議員들의 要望을 陳述하게되엿다 重要한陳述은 大略如左하다

▲金德鎔議員(鎭南浦) (가)鎭南浦公立高普를設置하라 (나)果物同業組合經費補助

▲洪鍾道議員(安州) (가)淸川江護岸工事急速實施 (나)立石公普校舍移轉問題 (다)新安州下水道設置 安州邑內上水道設置外數件

▲金商俊議員(江東) (가)養鷄組合補助 (나)杞柳栽培補助 (다)窮民救濟事業起工 (라)自轉及自家用牛車稅免除

▲裵桑夏議員(龍岡) (가)貧困兒童授業料全廢又는半減 (나)巫女取締

巫女取締要求로議員中反對者가잇서 議長休會宣言 非公式으로 論談한結果 『人民의自覺에맛길밧게업다』는意見이만헛다 議長開議宣言 (다)果物同業組合에販賣專門

▲金讚洙議員(陽德) (가)低利資金潤滑融通 (나)墓地設置屆受附 (다)成川郡大邱面을陽德郡에編入

이때에成川金鍊顧議員反對를主張하여議場騷然 (마)火田民救濟

▲道立平壤醫講專門昇格建議案 評議員代表 金商俊 鄭觀朝 吳崇殷 內田錄雄 大橋恒藏 靑木健三郞 等의連命捺印한道立平壤醫講專門昇格建議案上程滿場一致可決하고散會

十七日平南道議에서

(市場新設)시가정리(市街整理)도장신설(屠場新設)등사대사업을계획(計劃)하엿기때문에 긘년도예산보다 약십배나증가되엿스며 가리에도 토목(土木)경비의 증가와 위생(衛生)등항목에 다소의 증가를 보게되엿다는데 그사업의 예산항목별을보면 다음과갓다한다

一、水道敷設 六萬五千圓
一、市街整理 十萬圓
一、市場新設 二萬圓
一、屠場新設 一萬圓

▲慈城基督査經會‖평북자성읍내긔독교회(平北慈城邑內基督敎會)에서는 지난여름에 새로건축한 례배당에서 지난구일부터 십이일까지 오일간 사경회(査經會)를개최하엿는데 참석원이 륙십여명에 달하고 사경(査經)교사 리긔향(李基馨)씨도 림참하야 매우성황을 일우엇다고한다

粟一百廿斗로 窮民을救濟

金化金基玉氏特志

【金化】 강원도김화군김화면읍내리(江原道金化郡金化面邑內里)에 거주하며 현재도평의원(道評議員)으로 잇는 김긔옥(金基玉)씨는 지난음력세말에 김화면사무소에 만주속(滿洲粟) 일백이십두를 내여노코 일반이 깃븜으로 마시하는 환세에 먹고 입을것이업서 눈물과 수심에 싸인 극빈자에의게 분급(分給)하야 한그릇의 속반(粟飯)이나마 따뜻하게 먹고 과세를 하게하야 달라고 의뢰하얏다고 아름답고 따뜻한 동정을 바든 면에서는 즉시 면내 각리에 극빈민으로 조사된 오십오호에 식구(食口)에 준하야 분급하얏다 고하며 또한 군김화면암정리(岩井里)에서 곡물무역상을 경영하는 함덕조(咸德祚)씨로부터 역시 만주속 일표대를 동면사무소에 의뢰하야 빈민에게 분급하얏다는데 일반은 크게 이에 대한 칭송이 자자하다고 한다

大田人口激增

【大田】 대전읍[illegible] 일천인을합한 호수는 사천구백칠십구호 인구는 이만삼천구십팔인으로서 이것을 일본인과 조선인으로 나누어보면 아래와 갓고 작년에 비하면 일본사람이 백오십팔호 륙백십팔명이 증가되고 조선사람이 사백삽십일호 일천삼백오십사명이 증가되엿다

日本人	一七一〇戶	七一三三人
朝鮮人	三二七九戶	一六〇六四

恐怖의 釜山火災

또四千圓을灰燼

【釜山】 지난십륙일밤십시경에 부산진좌천정(釜山鎭佐川町) 오백이번지의 윤실경(尹實慶)(三〇)의 약국에서 불이나서 그집한채를 태우고 소방조의 활동으로 동십일시경에 진화되엿는데 그원인은 아궁지에 [illegible] 이층에서 자든녀석아이한사람이 연기를 마시고 실식되엿던것을 소방수의게 닥다리로써 구출하야 부근병원에 가서 응급수당을 한결과 소생하얏다하며 그외에 사상은 업스나 손해는 건물과 가재(家財) 약품(藥品)등을 합하야 사천여원이나 된다한다

大田擲柶大盛況

【大田】 대전본보지국현상척사대회는 예정과가티 이월십일일에 개최하엿는데 상당이 성황

鎭南浦法院支廳 復活期成會組織

龍岡、江西外지結束

【鎭南浦】 진남포법원지청(鎭南浦法院支廳)의 폐지는 사만부민의 사활문제라하여 지난십일오후한시부터 공회당(公會堂)에서 공직자대회를 개하고 장시간토의한결과 룡강(龍岡) 강서(江西)까지 결속하여 부활운동을 하기로하엿는데 좌와가튼 위원과 결의문을 요로당국에 진정키로하고 동세시사십분에 산회하엿다고한다

委員 李鍾燮 象山郁次郞 鈴木種一 重林太索 河村國助 奧中洛 張瑞奎

◇決議 平壤地方法院鎭南浦支廳의 事務停止는 開廳以來遺憾되는바로써 府政進展管轄住民의 利害에 影響이 甚大함으로 吾人은 極力其復活을期함

損害五千餘圓

發動船沈沒로 十五日釜山港에서

【釜山】 지난십오일밤여덜시사십분경에 부산항 남빈정제빙소(南濱町製氷所)부근에서 광본회조점(光本回漕店)소유의 려객선 제삼신광환(第三新光丸)과 김해군가락(金海郡駕洛)의 소유 금비라환(金比羅丸)이 정면충돌되여 광환은 현[illegible]고업섯스나 금비라환만이 우현(右舷)이 대파되여 짐을실은채 그자리에 침몰되엿다는데 다행히 승객이 업섯슴으로 동선의 승조원 네명과 승객여덜명은 전부구조되엿다하며 그배에실은 현미(玄米) 이백십사가마니는 전부 침몰되여 선체에 약사천원 하물에 일천칠백여원 합게 오천칠백여원의 피해를 당하엿다 한다

極貧者授業料 缺損과免除?

【泗川】 사천군수김기준(金基濬)씨는 교육에 대하야 매우열중하는바 군내각보통학교아동

講話로窮民救濟

新溪郡守의新案

【新溪】 나날이 피폐하여가는 농촌에 설상가상으로 수재(水災)풍재, 한재등 농촌의 파멸상은 말할수업는 참상에 싸히잇는 곳이만흔동 더우평지의 경작보다 화전(火田)경작이 만흔 신계지방농촌민은 도토리 송피(松皮)등이아니고는 도저히 살수업는 사선(死線)에 잇는 화전민(火田民)의 참상은 군당국(郡當局)에서 부심(腐心)하는바 그들을 만분의일이라도 구제키위하야 지난이월구일부터 각면리(各面里)에 일할(日割)을 정하야 군수김한경(金漢卿)씨는 산업계원(産業係員)을 인솔하야 농사개량(農事改良) 생활개선(生活改善) 색의장려(色衣獎勵) 부업장려(副業獎勵) 인습철폐(因習撤廢)등을 강화중이라는데 일반은 다수히 청강(聽講)한다 더라

『모-러』講習

盛況裡에終了

【平壤】 평양 해외 학우협회(平壤海外學友協會)주최 본보평양지국(平壤支局)후원으로 진긔『모-러』강습회를 지난구일부터 일주일간 예정으로 개최하엿든바 강습회원 사십여명으로 동 강습회는 십륙일까지 매일 성황리에 폐회하엿다

保寧署警戒

【保寧】 보령(保寧)경찰서에

全收穫도作料不足타고 作人十九名家産差押

運賃도每石六十錢請求

晋州李地主의無理

【晋州】 진주읍중앙동 현경남도의원(慶南道議員) 리모(李某)는 사천군 곤명면 잠정리 서경천(徐敬十)씨외 십팔인을 상대로 진주지방법원 지청에 소작료(小作料) 청구소송을 제긔하야 목하 진행중이라는데 이제 그 자세한 내막을 드건데 다음과갓다고한다

원래 사천군 곤명면은 빈한한면으로 면민과반이 소작농으로 생활하여가는 중인데 리지주는 동면의 대지주(大地主)로서 평년에도 소작료가 고등하야 살수업는중 작년은 무전의 감수(減收)임으로 권수확이 소작료에도 차지아니 함으로 일반 소작인들은 리지주에게 소작료감하를 간청하얏스나 종시 듯지아니함으로 부득이 권수확을 리지주에게 인도하얏던바 오히려 부족하야 소정의 소작료에 차지안는다는 리유로 권괴소송을 제긔하는 동시에 지주가 가저간 소작료에 매석륙십전이라는 운반비(運搬費)가 들엇다는 계산으로 운임청구소송까지 제긔함과 동시에 소작인의 가산을 권부 차압(差押)하야 두엇슴으로 극도의 생활난에 싸진 소작인들은 설상가상으로 먹을것 입을것도 업시 구정조임으로 봉우하고 재판소의 문전에 둘러서서 리지주를 원망하얏다 이에대하야 진주변호사(辯護士) 차갑진(車甲彰)씨는 참혹한 소작인들을 동정하야 무료로 그들의 소송을 대리하야 진행중이라고 한다

三兄弟檢擧

【新溪】 신계군서남면오란리(新溪郡西南面伍琰里) 오정려에사는 윤긔병(尹基炳) 윤두병(尹斗炳) 윤극병(尹克炳)삼형제는 련천장시에가 지난십이일에 [illegible] 포하고 가택수색하여 [illegible] 압수하고 서남면주재 [illegible] 조하드니 그익일에 본서로 [illegible] 식혓는데 그내용은 극비밀에 붓침으로 알수업스나 엇던중대한 사건에 혐의를받은것이라한다

馬山公普校 寄附金遝至

【馬山】 부보마산보통학교에서는 상원(上院)교장의 성심로력에 의하야 총건평 사백이십오평 되는 신강당을 건축하고 내부를 확장하야 학급이 부교수(二學級)를 하고잇지마는 [illegible] 까지는 완전히 이사하리라하며 원만유지들은 이에 감심하야 동교에는 긔부금이 답지하는중 터옥어선 무명씨(無名氏)로부터 금 오십원을 긔증한일이 잇다는데 학교당국자와 학부형 측에서는 그정성을 감사히 생각한다하며 동교에 답지한 긔부금 총액은 일천여원에 달하엿다고한다

佛敎와市民合力으로 明星學院擴張

贊助七百餘圓募集

【元山】 석왕사원산포교소에서는 거금이십년전인 재작년십월에 무산아동의 교양기관으로 사립명성학원(私立明星學院)을 설립하고 이래 칠십여명의 무산어린이들을 수용하야 왓스나 교사의 불비함을 항상유감으로 녀기고 암암리에 만흔활동을 하여 나려오든 동교의 본산주지 리현해(本山主持李玄海) 법무김지준(法務金知俊) 포교사석시경(布敎師釋時鏡)씨외와 동신도의 모임인 관음회(觀音會)간부 방종환, 김창덕, 김형선(方宗煥, 金昌德, 金亨善)씨외 원산시민유지 한치항, 김리석(韓致恒, 金利錫)씨에는 만흔 교재에 지하면서라도 신축하기로 결의를하고 일반의 동정을 어더 면안될것을 늣기고 일반의 동정이 아니면 에게 알니게되자 별서 다음과가티 일반의 지증금이 들어왓다 고하며 금후에잇서서는 동교회와 일반시민으로 동학원을 운전하여 나가기로되엿다 하는바 교사 건축비에 산액은 약이천원가량인바 임이 수집된것이 칠백원에 달하엿다 고한다

同情者氏名 ▲元山米穀商組合 一百圓 ▲韓致恒 二十圓 ▲金利錫 二十圓 ▲徐相泰 二十圓 ▲李鳳求 二十圓 ▲朱潤廷 二十圓 ▲全聖駿 二十圓 ▲金炳洪 二十圓 ▲李鍾軒 二十圓 ▲釋王寺寺中에서 四百圓 ▲金成寬 二十圓 ▲金同澤 二十圓以上

氣候猝寒으로 白雪이滿乾坤

【淳昌】 전북순창(淳昌)지방의 기후는 엄동의 긔분이 조금도 뵈이지 안코 느커가는 봄철과가티 뜻뜻하야 일즉이 보지못한바라 하더니 지난십오일밤부터 긔후가 돌변하야 십륙일밤까지 눈(雪)이 내려퍼붓기 시작하야 은세계로 화하엿다는데 긔후가 이처럼 순조롭지 못함은 압흐로 류행감긔등이 잇지안을가하야 일반은 우려하다한다

擲柶賭博

舊正에常習場

【[illegible]川】 구정초가되여 마다 윷노는소리가 요란히 들리는 요지음 십사일오후 여섯시부터 시내 [illegible] 번시 십대명씨 매갈이 공장안 실에서 로동자세명이 돈내기윷을 놀다가 순행순사에게 체포되엿는데 인치된사람은 朝町六 金九俊(二三) 同三八 尹利鉉(二六) 同一〇 金滿獸(二五)

淳昌署의警戒

【淳昌】 전북순창(淳昌)경찰서에서는 오는삼월일일을 압두고 지난십오일부터 당지주의인물의 행동을 감시하며 매일 요시찰주의인물의 가택을 순방한다는데 그시간은 오전열두시 오후네시 일곱시라한다

中領事歸還說

虛傳

【釜山】 근일부산서는 재부산(在釜山)중국령사(中國領事)의 귀환설이 잇서 일반의 물의가 분분일뿐더러 모신문에 보도까지 잇섯는데 알고보니 그는 일종의 풍설뿐이엇섯다 그풍설이 생긴원인을 조사하면 지난일월이십팔일경에 뼈마층목려잇이 갓가워오는 뼈이라 아이들이 날리는 지연(紙鳶)의 사(砂)먹인 줄이 령사관(領館)에 단 청천백일긔(靑天白日旗)의 줄을 끈어 그쫄이 끈어저서 즉시 수선코저하엿스나 급히 수리되는 곳이 업서 대우에 올라갈사람이 업서 상(賞)까지 걸고 수선할사람을 구하게되엿 다

地方人事

▲駒井久男氏(通川郡庶務主任) 轉任人事次 本報通川支局來訪

▲申哲均氏(通川郡屬) 同上

▲藤原兼雄氏(廣州畜組衛業技手) 轉任人事次 지난十五日 本報廣州支局來訪

▲鄭鎬泰氏(長湖公普訓導) 楊口敎育會出席次 十四日 本報楊口支局來訪

大和公普校 婦人講習會開催

【大和】 강원도평창군대화공보교장 목곡의영(江原道平昌郡大和公普校長木谷義榮)외주최로 지난이월십삼일오후일시부터 대화부인강습회(大和婦人講習會)를 개최한결과 구름가치모여드는 부인은 삼백여명에 달하얏다고

社告

本報長春支局을左와如히設置하엿사오니愛讀諸位는照亮하소서
名稱 長春支局 位置 長春市東二條通 支局長 許奕秀 朝鮮日報社白

本報新高山支局을左와如히設置하엿사오니愛讀諸位는照亮하소서
名稱 新高山支局 位置 新高山驛前 支局長 金龍來 朝鮮日報社白

本報東萊支局을左와如히變更하엿사오니愛讀諸位는照亮하소서
名稱 東萊支局 位置 東萊邑內 支局長 宋景燁 朝鮮日報社白

本報綾州支局을左와如히變更하엿사오니愛讀諸位는照亮하소서
名稱 綾州支局 位置 綾州邑內 支局長 曹道奎 朝鮮日報社白

本社倉分局을左와如히變更하엿사오니愛讀諸位는照亮하소서
名稱 社倉分局 位置 寧邊郡社倉 分局長 趙炳道 朝鮮日報社白

本支局에서局員을左와如히任命하엿사오니愛讀諸位는照亮하소서
總務兼記者 金容鎭 記者 崔命寅 會計兼 金星英 廣告班 金相琪 朝鮮日報東萊支局白

本支局에서局員을左와如히任命하엿사오니愛讀諸位는照亮하소서
總務兼記者 張正濟 朝鮮日報新高山支局白

本支局에서局員을左와如히任命하엿사오니愛讀諸位는照亮하소서
集金員 郭長壽 朝鮮日報金剛支局白

本支局員趙德律君은事情에依하야辭任하엿사오니愛讀諸位는照亮하소서
總務兼記者 李光守 朝鮮日報安東縣支局白

本支局員李熙琛君은事情에依하야辭任하고左와如히局員을任命하엿사오니愛讀者諸位는照亮하소서
總務兼記者 申鉉穆 朝鮮日報沃川支局白

本支局員安鍾靑、李昌潤兩君은事情에依하야辭任하고左와如히局員을任命하엿사오니愛讀諸位는照亮하소서
記者 權澤祐 記者 金東杰 朝鮮日報羅南支局白

本支局에서局員을左와如히任命하엿사오니愛讀諸位는照亮하소서
記者 朴英烈 朝鮮日報高城支局白

本支局員李容熙君은事情에依하야辭任하고左와如히局員을任命하엿사오니愛讀諸位는照亮하소서
總務兼記者 姜鵬翰 朝鮮日報[illegible]支局白

本支局員鄭在勳、朴世昌、朴哲煥三君은事情에依하야辭任하고左와如히局員을任命하엿사오니愛讀者諸位는照亮하소서
總務兼記者 金在鳳 記者 洪宇 朝鮮日報[illegible]支局白

本支局에서左와如히分局을設置하엿사오니愛讀諸位는照亮하소서
名稱 春陽分局 位置 奉化郡春陽面 分局長 南翼洙 朝鮮日報奉化支局白

本支局에서局員을左와如히任命하엿사오니愛讀諸位는照亮하소서
總務兼記者 南廷洙 朝鮮日報春陽分局白

本支局에서左와如히分局을設置하엿사오니愛讀諸位는照亮하소서
名稱 昆陽分局 位置 昆陽城內洞 分局長 趙景濟 朝鮮日報泗川支局白

本支局에서左와如히分局을設置하엿사오니愛讀諸位는照亮하소서
名稱 榮山浦分局 位置 羅州郡榮山浦 分局長 洪起禎 朝鮮日報羅州支局白

映畵時代 二月文藝號今日出來 讀者數萬人
定價二十錢 送料一錢
內容豐富映畵人의總執筆 ● 讀味百파-센트
支社大募集 ● 規則은請求하면進呈 二錢切手
京城堅志洞九六番地 振替一一二三九番

太陽劇場 開演七時
이大監 망할大監 全一幕
▲春崗作 復活 (카추샤) 全三幕
太陽劇場第四回公演(四日間) 每週日曜晝夜興行
▲二月十七日밤부터 公演
李素姸 安鍾和 朴齊行 尹星郞 徐珉珠 李紅影 沈影 [illegible] 金一 崔秉昊 金石華 石金星 姜石濟 金蓮實 姜石燕 金鮮英 孔春德

말더듬이
根治한訥言도全治함 矯正案內書無料送呈
訥言專門矯正院
京城府長[illegible]町六六番地

沐浴후에

シッカロール
싯가로-루
和光堂

朝鮮拳鬪史上에 新紀元지을壯觀

上海外人選手當夜出場과 京城放送局中繼放送잇서

徐君送別拳鬪大會

권투는 모든운동경기중가장「파잇」황·「스피릿트」가필요함으로인하야 현대사회에서 젊머의인기를 밧고잇는것이다. 일본(日本)권투계에서 연전연승의세로 패권을잡고긔린아서정권(徐廷權)군이 본사의초빙으로 그용자를 속청에낫타내여 이십일일 오후칠시반부터 시내장곡천정(長谷川町)공회당(公會堂)에서 본사주최와 조선권투구락부 후원으로 도미송별권투대회(渡米送別拳鬪大會)를 개최하기로한것은 이미두보한바어니와 이에대한 일반인긔의비등은 말할것도업거니와 서군을상대삼어싸홀 조선측선수들은 목하필사의 힘을나하야 원동(苑洞)권투구락부에서 밤이이슥하도록 맹렬한련습을 쌔어가는중이다 서정권군의 탄환가튼「펀취」와정패한「풋워-ㄱ」는일본에서도 금일까지이십여회시합에 한번도 패권한일이업는 권고무비의기록을 수습하엿슴으로 당야에권개할 장쾌한 접권은 관중을 도취시키고야말것이다

布哇選手權保持者 롬選手出戰

라잇트, 웨잇트의猛者

서군의 긔술로말하면 일권본지에 보도한바어니와 동군은자긔의 소속「웨잇트」, 품다이날에서는 일본천시에 대적이업슴으로 자긔보다중량이무거운「페더」급선수 원청(原請)군을패하굴복시키고 이어서「페더」급의 제일인자로잇는리룡식(李龍植)군(日本名稻村) 과싸워서 낫출내승부는 겨우빗고 헤여젓스나 그실력은엘ㅡ이우수하얏다한측 그신묘한긔술을 보시못하는사람은 권투를말할 자격도업슬것이다

금회의 서정권군 도미송별권투대회(徐廷權君渡米送別拳鬪大會)를한층더찬란하게장식할 장치가잇다 이는 수일전에 멀리상해(上海)로부터이태리(伊太利)로서아(露西亞)·미국(米國)·일본(日本)동의유수한권투선수들을망라한쌍하이·빡싱·클럽(上海拳鬪俱樂部) 직업선수일행이시합차로동경(東京)에가는길에경성(京城)에드러와스나그들은직업선수인관계로 상대자가 업서서 비육의탄을 물금하든차 송별권투대회당야에 찬조하는의미로출장하야 육탄이상박하는 장쾌무비한 긔술을우리에게 뵈여줄것이다 동녀행중「롬」군으로 말하면

「라잇트·웨잇트」의 직업권수로서일천구백이십구년에「하나이」에서선수권을 차시한 이래금일까지계속 눈투하는 명장으로서당야에는「라잇트」급의일본단권(丹田)선수와 상대삼어 유장한 시합을권개시킬 것이다

그리고「롬」선수는일즉조선에보시못하든유도(柔道)선수와대항권을 행할터인데 이와상대할유도선수는 경도무덕관(京都武德館)이단(二段)의고시(古市)군과초단(初段)의산본(山本)군이차올터이나항편에따나서는비록 웨잇트는 는다르지마는서정권(徐廷權)군과「롬」군이 상대할서정권것도갓홈으로 당야에 권개할 장쾌무비의 일대접권은 어느천으로보든지 조선권투사상에 일신긔원(新紀元)을지을것이다

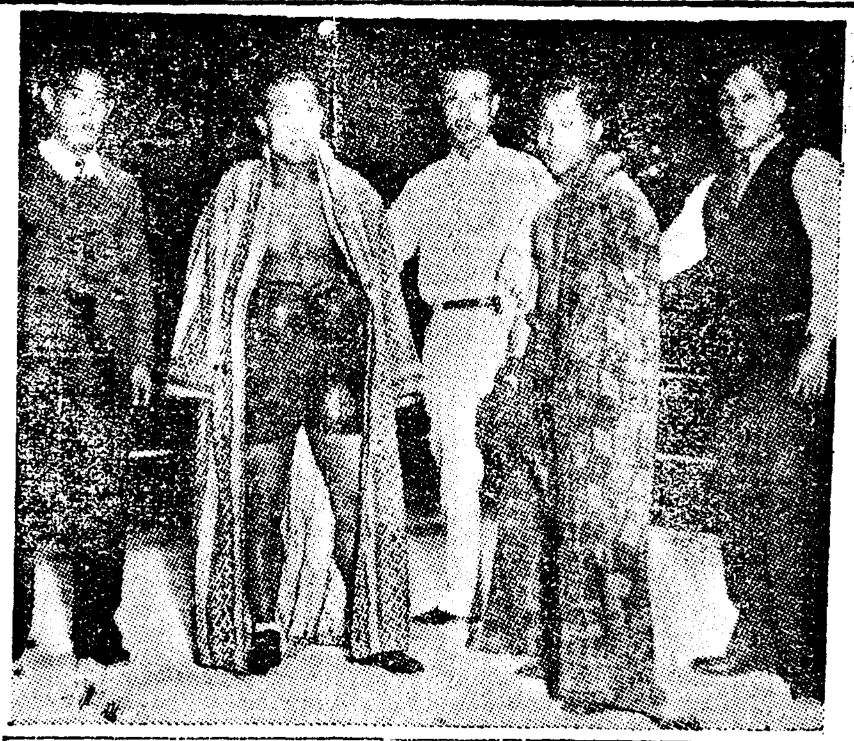

送別拳鬪大會 入場料

금회송별대회의 입장료는 권투를 일반에게 장려할 의사로특히 저렴하게하야「링사이드」·지정석(指定席)에 일원 보통권 오십전학생권(學生券)삼십전으로 당야회장 입구에서발매하는석순(席順)의관계가잇슴으로도미리 본사운동부에서발매하기로햇다

JODK에서 戰況을中繼放送

午後八時半부터一時間 公會堂會場에서

이회당야에는 경성방송국(京城放送局)에서 특히 시합의정황을멀리지방이나 외국에 알리기위하야 당야오후한시반부터 며회장인공회당(公會堂)에서한 시간동안을중게방송(中繼放送)하기로하얏다 유명한「애나운서-」의날카로운안목으로관찰한시합의경과는 종횡으로 취미진진하게 방송될 것이다 이것은 본대회를 참관치못하는 지방과 외국인사에게 큰복음이될것이다 권투경기를 방송하기는 금번 서군도미송별 권투대회가 처음이될것이다

二月二十一日午後七時半
市內長谷川町公會堂에서
徐廷權君渡米送別拳鬪大會
上海복싱、클럽外人選手出戰의壯擧
主催 朝鮮日報社
後援 朝鮮拳鬪俱樂部

運動競技

講武館昇段審議結果 四段昇段者三名

廿七日昇段證授與式擧行

朝鮮人經營의柔道道場으로最古한歷史를가진 講武館(師範韓馪熙氏)에서는 一月三十日夜寒季定期試合을擧行한後 昇段者들銓衡中 昨十八日에그結果를發表하얏다

昇段及昇級者가四十四名中 朝鮮人의經營으로榮譽스러운最初의四段에昇段者로

愼相東 卞太鉉 金昌燁

等三人의新星이出現하얏는데그들은同館正式創立前부터(一九二三年十月十一日正式創立)今日까지 十餘年間을 寒暑와風雨를무릅쓰고하로가티繼續하야今日四段의榮譽에올나간勤勉의人物이다

그리고 四段以下에 昇段된館員의氏名은 다음과가티十二名인데今日의結果는 모다下記諸君의努力의結晶體로볼수밧게업시 實로賞讚을앗기지아니할일이다

▲三段候補金大鎭 ▲二段尹鳳淑▲二段候補裵敬得▲初段李碩鎬 梁点洙 崔基洙 崔聖俊 朴鵬秉▲初段候補申雲伊

昇段證과腰帶 授與式擧行

寒稽古皆勤賞狀도

同館에서는 지난一月十日부터三十日까지 三週日間每朝午前六時부터柔道寒稽古練習을行한바 그中皆勤者가十六名에達하얏는데그들은市內는勿論이라 멀니市外下往十里로부터金二東 李光淑 新堂里로부터全漢澤少年과龍山으로부터張敬佑君等은早朝에는勿論 夜間練習에까지도遲刻이나 早退가一次도업시무서운忍耐力과健康體를가진模範生들이라한다

그리하야 來二十七日(土曜)午後7時부터 同館內에서 柔道昇段證授與式과昇段證書授與式과腰帶授與式을擧行한後 館員新年宴會가잇슬터이라한다

延專敎授兪億兼氏 三月上旬歸國

昨年七月 米國各大學을視察코저 渡米한延專敎授兪億兼氏는 三月初旬에歸國할터인데特別히米洲各地의體育施設을參觀하야 만흔收穫을거덧다는 通信이잇다

그리고 東亞 中央及本社의 三社運動部를爲하야 來七月三十日『로스안젤리스』에서열릴第十回國際올림픽大會에關한參考書類를郵送하얏슴으로 그好意는感謝히여기는바이다

朝鮮籠球協會 今年事業豫定

朝鮮籠球協會에서는 十八日夕太西館에서 非公式理事會를열고下記順序에依하야 諸大會를開催할件과 講習會開催又는地方出張코치에關할件과 今年度規定發行의件等을決議한後散會하얏다한다

一• 初等學校籠球選手權大會(四月下旬又는六月中)

二• 第二回全朝鮮中等學校及一般籠球聯盟戰(五月中旬)

三• 女子中等學校籠球聯盟戰(六月初旬)

四• 全朝鮮綜合男子籠球選手權大會(十月中旬頃)

五• 俱樂部籠球聯盟戰(十月中)

六• 海外優勝團招聘競技

完了한冬季올림픽 各國總得點

【레익•플래시드十五日發聯合】今日擧行한四人乘봅•슬레이에米國뤼스크選手가優勝한것을最終으로 第三回國際올림픽冬季競技는完了하얏는데 各國得點은 다음과가티 百三點으로米國이 斷然히優勝하얏슴에對하야 英國及日本兩國은마츰내無得點으로慘敗하얏다

▲1米國103▲2諾威77▲3加奈陀49▲4瑞典28▲5芬蘭25 ▲6墺太利15▲7獨逸12 ▲8佛蘭西 10▲▲9瑞西9 ▲10匈牙利7▲11羅馬尼亞4▲12波蘭3 ▲12伊太利3▲14白耳義1▲첵크•슬로바키아1

世界스켓트選手權大會 日本選手도出場

第三回國際올림픽冬季大會에出場하야 無得點의記錄을남긴日本代表中스키一選手는十七日歸國을떠나 二十五日桑港出帆의郵船龍田丸으로 歸國할터이며 스켓트選手는 十七八兩日『몬트리올』에서열릴世界피규어스켓트選手權大會와 十九二十兩日『레익플래시드』에서열릴世界스피드스켓트選手權大會에出場할터이라한다

世界一週探勝者 柳君北海道에

世界一週探勝者咸北城津出生柳根君은 지난六日朝靑森發連絡船으로 北海道에向하얏다

同地方에서樺太까지向하얏다가東京에廻還하야 今夏來國桑港으로向할豫定이라한다

올림픽朝鮮豫選 五月一日擧行

世界靑年男女의 活躍할舞臺로期待를밧으면서 米國로스앤젤리스에서열릴 第十回國際올림픽大會에出場할 日本陸上選手는 來五月二十八九兩日東京明治神宮競技場에서 擧行할第十九回全日本選手權大會兼올림픽全日本豫選會의 成績을爲主하야 詮衡決定할터인데 이에對하야 第一次朝鮮豫選會는 五月一日朝鮮體育協會主催로 京城運動場에서 擧行하기로內定하얏다

同豫選會의種目은 男子五千米競走와四百及千六百米繼走와五種競技를除한 二十一種目과 女子는百米 八十米障碍 走高跳 投圓盤 投槍等五種目이다

그리고今年부터『릴레이』는一地方 二組以內에서 選拔組의出場을認定하기로되엿스며 大會에關한規定과 種目은다음과갓다

【第二豫選出場資格】 各種目四等까지 但繼走는二等까지로 今年부터繼走에限하야豫選會에出場한競技者로서 選拔組를編成하야出場함을得하되 繼走一種目에對하야出場할수잇는組는二組以內로함

【出場資格】 아마추어競技者로서全日本陸上競技聯盟에登記한者

【競技種目】 男子部 百米 二百米 四百米 八百米 千五百米 五千米 一萬米 五萬米 마라손 百十米障碍 四百米障碍 三千米障碍 走巾跳 投圓盤 投槍 投鐵推 十種競技 ▲女子部 百米 八十米障碍 走高跳 投圓盤 投槍

保健體操講習 申請은明日限

定員超過키前에

본사급 중앙긔독교청년회(中央基督敎靑年會)공동주최의제일회시민 보건체조강습회(第一期市民保健體操講習會)는이십일일오전 칠시부터 매일한시간식 이십칠일까지 개최할터이라함은이미 두보한바와 갓거니와이에 참가신청은 명이십일까지접수할터이라 남녀로유를 물론하고정원이 초과되기전에 지급히신청함이조켓다

금일까지 참가를 접수한수가 삼십여명에 달하는중 경성사범(京城師範)·수원(水原)등지로부터참가를신청한사람이잇다

그리고이미 참가를 신청한사람은이십일일 오전칠시까지 경성운동장에 비싼복장에고무바닥신을준비하야가지고 오전칠시까지 종로(鍾路)중앙긔독교청년회운동실로집합하기를바란는바이다

京城擲柶大會 明二十日에開催

중앙취식회사 주최로 오는이십일오후륙시부터 시내식도원(食道園)에서경성척사대회를 개최하리라는데 회비는 일원오십전이고 상품은일등으로부터 구등까지 다수하다는바 자세한것은(電光一九四一番)으로문의함이조켓다하며 당일응원할 기생도만흐리라한다

라듸오

二月十九日

午前一〇時三〇分 氣象槪況 各地天氣實況 一〇時四五分 料理製造法「양어젓」日用品價格 一時五〇分時報 뉴-쓰 一時一〇分 ... 二時 五分 生花講座 四時〇分 뉴-쓰 公示事項 五時四〇分 다되오體操 職業紹介事項 當夜順序發表 六時〇分 演話(日本語) 六時三〇分 다되오學校 七時〇分 뉴-쓰 明日順序發表 七時三〇分 講談 七時五〇分 常磐津 八時三〇分 地唄 九時〇分 管絃樂 九時三〇分 時報 氣象槪況、各地天氣實況 十時四五分 歌曲 老會員 女唱 高蓮玉 玄琴 趙彝淳 男唱 李相旭 ... 完

質問간學父兄을 警察에說諭依賴

【訓導가生徒毆打重傷】 安城竹山公普失態

【安城】 긔보=안성군이죽면(安城郡一竹面)죽산공립보통학교(竹山公普校)삼학년 담임훈도가학생들을무리히구타하고 ... 하얏다함은 이미 보도되엿거니와 그문제로인하야 삼년생인림긔룡(林起龍)(一四)과 최병훈(崔秉勳)(一四)게 대하야는 사십이일간이라는 가혹한 정학처분을 한일이잇섯는데 일건에는일학년림시 담임훈도인 김택규(金澤奎)가 동반생노리근지(李根枝)(一〇)를 때리어고막(鼓膜)에 약일주일간 치료를요하는부상을입히엇는바 이로인하야 권긔생도의부친인리강윤(李康潤)은 지난십일일에 학교당국자에게질문을갓섯는바 당국은 여하한대답이업시 암암리로 경찰에의뢰하야 결국권긔 리강윤는수재소로가서 설유를밧고 나왓슴으로 일반은 학교당국을비란하며 너무부형측에서는우려하여마지 안는다한다

事實을否認 學校當局者談

전긔문제에 대하야 학교당국자는왕방한 긔자에게 다음과가티말하엿다

그러한사실은 일절업스며 아이가 너무실행이만어서 책에다손을 대인일은잇소이다 버린것과 메인것과 부분도 다르거니와고의로 그런것은 나요그의 누친을 경찰에의뢰한일은절대로업소이다 운운

天氣豫報 晴後曇雪模樣

高氣壓의勢力은弱하게되어滿洲、渤海及黃海로擴大되고低氣壓은天津附近에잇서徐徐히東進하고잇다 西岸에는降雪이잇스나其他는一般으로天氣가좃코平穩하다明日은次第로天氣가조치못하다

溫度 昨日最高 〇下二度六 最低 〇下十三度六 今朝最低 〇下十二度三

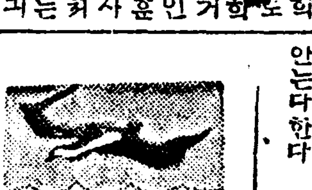

不死鳥 (109)

沈熏作 安碩柱画

축출 (1)

정희는 분한것을 참다못하야 온봄을 떨엇다。안방에는 버러지처럼 우글우글 끓는 녀편네 노름꾼들과 무슨구경거리나 난듯이 참밧그로모여들어 수근거리는 아래ㅅ것들을 마조보기에창피하야 건너방으로 건너가 버렷다。건너가서는 두손으로 모닥불에 언친듯한 얼골을 싸고 쓸어젓다。시어머니는 여러사람압헤서 발며담을 쪽쪽하다가지게문을 탁 닷고 나가는소리에 더한층 분이 치밀엇다。담배통이부서져라고 재떨리에다가 서너번 부딋고는

『온 나종엔 별꼴을 다보것군 어듸 네가 얼마나 포달을 부리나 보자』

하고는 치마를 휩싸쥐고일어섯다。영감에게 호소를 하고 구원을 청하러 사랑으로 나가는것이다。겻헤서 이광경을 목도한 늙은 축들은

『그러케 시어머니헌테 말대답을 하는법이 어듸잇서 난온 여러집을 돌아다니며봐두 그런꼴은 처음 보는걸』

『불상놈의 집에서두 그런일이 업는데 량반의집딸이라 달르군』

제각기 입을 세죽거리며대방마님의 긔세를 올려준다。시어머니가 신작을 씩씩끌고 사랑채로 나가는소리를 정희도 들엇다。

『얼마나 당신네들이 극성들을 부리나 봅시다』하고 앙심을 먹으니 눈압헤 불똥이 떨어지드래도 두려울것이 업는것가텃다。십여년전에 싸데려온것은 이제와서 만인좌중에 덕색을하고 권당을 잡힌것이 가문에 큰 수치나 되는듯이 펄펄 뛰는것은 약과다。이대도 격이 난채로지나다가는 압흐로 무슨 욕을당할는지 모른다。도적질을햇다고 모양을 할수도잇겟고 나종에는 무슨 음행이나 잇는듯이 뒤십을것가튼 지금보다 몃십절되는 치욕을 당할는지도 보증할수업는 노릇이라하엿다。이놈의 집에서 월바라구 잇섯나? 본건 다보앗다。그러면 애매한 누명을쓰구 쏘저나기전에 내발로걸어 나가면 고만이아닌』정희는 고개를들고 흐트러진압머리를 쓰담어 올렷다。그동안에 계훈이 기생을때어도려서 ×동에다가 살림을포ㅎ해노코 컴컴의몸 자식 지...엿다는 소문을 들엇다 혹시나개심을하면 자긔에게로 돌아오지나안흘가하든 공상하한조각도여지업시 왜여지고말앗다。살림이나 보아달라고 붓들어드리든 시부모까지 오장이뒤집힌뒤에야 이집에서 구수한 밥한그릇씩을 치고 잇슬싸닭이 어듸잇느냐?……

정희는상분을벌어 케치고옷을가려입엇다。죽어도 김씨네선산에가 무처야한다고 생각하든 자긔자신이 얼마나 어리석엇든가? 의거리에 달린체경에 어른거리는 자긔의얼골을 마조보기에도 붓그러우리만치 지난날을 돌아다볼 요긔가 나지안혓다。정희는 당장의 가더입을옷한벌과 보선거레만 쓰내여 보재기에 쌋다 시어머니가 사랑에 나가서 감을보고 잇는소리가 멀 십씩 절불어서 홍하려들 햇슬것은 눈명하다。장관까지안으로 들어와서 자긔를드러내문초를하듯이 하는것을만일에 영호가 왜여서 케눈으로보고어미역성을하고몸부림을 한다면 그건참아 당하지못할일이엇다 장관에게닥글을밧고 영호가왜기건에 독갑이의굴속을 버서나려는것이다。정희는 보재기를싸고 문을열나가 돌처서서 아레목에 누어첫잠이 김이든 영호의 손능과뺨에 가벼히입을나추엇다。

『난 언케든지 네것이지 나를딸어오겟니』

두어번 세번뜨거운입술을대며엇다。그러나 그권처럼 눈물은 나지안혓다。쳑쳑하게 자라는 자긔의 소생을 눈압헤나려다 볼때 도로혀 압히도든 한것가탓다。정희는다시한번영호의 다부룩한머리를쓰다듬어주고 문을소리업시닷고 대청으로나왓다。

『아씨 어듸를가세요?』

아레ㅅ것들은 마당한구석에서서 치마고리로 눈을부비며 기어들어가는 소리로뭇는다

『잘들잇게 아기나 잘봐주게』

정희가 마당으로 나려스자 사랑으로통한 중문으로 장관에내외가 압스거니 뒤스거니 급한거름으로 들어온다。일부러 의엄을꿈이는 장관의기침소리가 안채를울린다。

『어듸를 가느냐』

장관의우렁찬 목소리가 정희의날미를 쏘앗다。

『저러라구 주데 업것습니다?』

훼돌아다보고 한마듸를 아누치듯 고는 대문을향하야 종종거름을걸엇다。

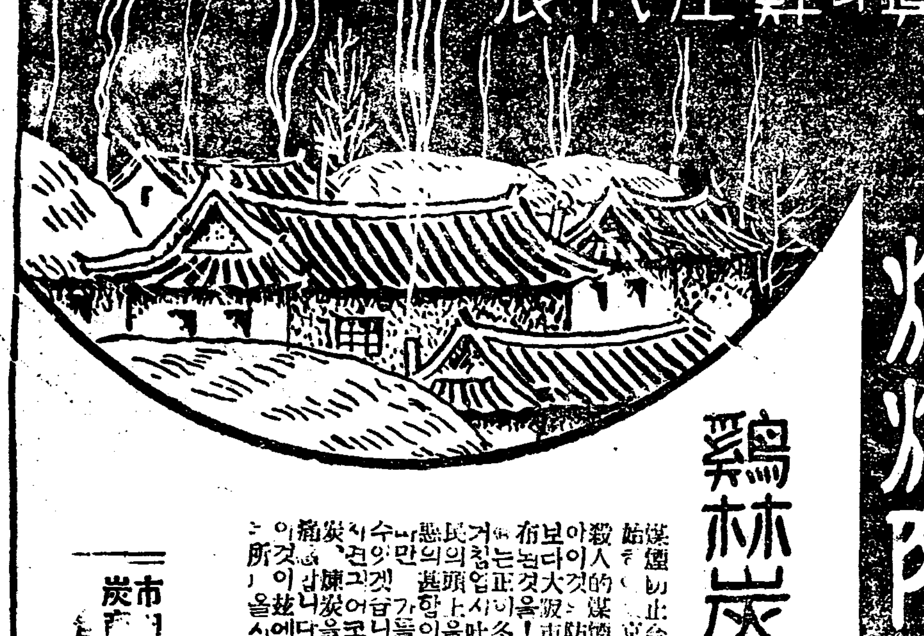

煤煙防止에白煙炭
鷄林炭·鳳山炭·咸興炭

煤煙防止令이드듸여大阪府當局에서布告되엿습니다 京城市에도市民의一致協力이잇서야하겟습니다 人的煤煙은防止함이 大阪市의煤煙防止令이發布된것입니다! 多季、大小의煙突에서吐하는黑煙의害毒은 ... 健康에害毒이됨니다 ... 京城市民의 白煙炭使用을勸告하나이다

一、煤煙이업서 煙色이히며火力이强하고
一、木炭代用이되고불이오래가며
一、室內淸潔하며保健에適當하고
一、煙突掃除하는手苦가들지안코
一、經濟가無雙하니大端利益이다

市內各石炭商店에잇슴니다

京城南大門通一丁目
朝鮮合同炭礦株式會社
朝鮮炭業株式會社
電話 光化門 ... 本局 ...

箕城醫學講習所生徒募集
一、出願期日 四月七日까지
一、開學期日 四月十日
一、募集定員 本科六十人 速成科六十人
詳細는二錢切手添付申請次第送呈
平壤府館後里七一

中央高等普通學校生徒募集 (京城府桂洞一番地 詳細要問)
一、第一學年 約二百名
一、試驗期日 三月十七、十八兩日間 出願期日三月十五日까지

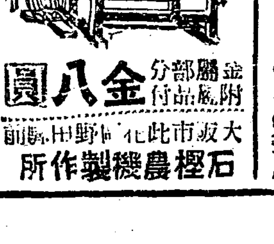
製繩機
金八圓 金附屬品分付
全鮮特別特約所 ... 府內 ...
大阪市北區此花町野田驛前 石橋農機製作所

集團 二月號 今日發賣

勤勞하는百萬의朝鮮勞働者農民의唯一의僚友!

◇國際聯盟이란무엇이냐……南
◇改良主義란무엇이냐……吳三峰
◇第三期란무엇이냐……安漢
◇에쓰語와푸로레타리아……朴豪
◇戰鬪的無神論者同盟……印英鎬
◇農民은웨가난하냐……一香

講座 인터내슈날發達史……蘇仁
國際勞働運動史……金大翼

▲인터내슈날라듸오新聞……××
▲쏘벳트勞働者外國旅行記……××
▲쏘벳트의料理大學……××
▲늘어가는失業의波濤……××

無産者式 아이안낫는法……吳平淑

婦人欄 米國의階級鬪爭과婦人……××
팟쇼伊太利의勞働婦人……××

黑人勞働者를救하라……RS國際書記國

文藝
詩 그대를생각……權煥
詩 농군의노래……林和
夜學先生……宋影
揭示板과壁小說……李東珪

▲前號發禁·即時本社로注文하라!

十錢 送料一錢
京城府崇一洞三三 振替京城二〇七一三
集團社

朝鮮電氣事業令

全文四十條內容(三)

第十九條 第一條第一號又는第三號의電氣事業會社의解散決議又는總社員의同意는朝鮮總督의認可를受치안으면其效力을生치안음

第二十條 電氣事業者電氣料金其他供給條件을認定하거나又는變更코저할時는朝鮮總督의認可를受할것 朝鮮總督은公益上必要하다고認할時는電氣事業者에게對하야電氣料金其他供給條件의設定 變更其他必要한命令을發하고又는處分할을得함

第二十一條 第一條第一號又는第三號의電氣事業會社는事業擴張의境遇에朝鮮總督의認可를受하고事業에關한電氣工作物施設의費用에充키爲하야其株金全額拂込前이라도其資本을增加함을得함

第二十二條 第一條第一號又는第三號의電氣事業會社는朝鮮總督의認可를受하야其事業에關한電氣工作物施設의費用에充키爲하야朝鮮民事令에依한商法第二百條의規定에依한制限을超하야社債를募集함을得함 但社債의總額은拂込한株金額의二倍를超過함을不得함 最終의貸借對照表에依하야會社에現存한財產이拂込한株金額에未滿할時는前項의規定을適用치안음

第一項의規定에依하야募集한社債에있서는朝鮮財團抵當令에依하야合社의事業에關한것을擔當으로함을要치아니함

第二十三條 電氣事業者는朝鮮總督의定한바에依하야主任技術者를選任하야技術에關한事項을擔任케할것 朝鮮總督은前項의主任技術者가其職務를行함에當하야不當한行爲를할時는其解任을命함을得함

第二十四條 第一條第一號又는第三號의電氣事業會社는朝鮮總督의認可를受치안으면他事業을兼營함을不得함

第二十五條 電氣事業의會計에關한事項은朝鮮總督이이것을定함

第二十六條 行政官廳은電氣事業者에게對하야電氣工作物及其工事와業務及財產의狀況에關하야報告를하게하며又는檢査를할을得함 朝鮮總督은電氣事業者에게對하야電氣工作物及其工事業務와利益金의處分其他會計에關하야監督上必要한命令을할을得함 前二項의規定은電氣工作物施設者에게準用함

第二十七條 朝鮮總督은電氣의統制上必要가있다고認할時는電氣事業者에게對하야電氣工作物의施設變更又는其供用에關하야必要한命令을發할을得함 前項의命令에因하야必要를生한工事費用의負擔其他事項은關係電氣事業者의協議에依할것 協議가不能할時는朝鮮總督이이것을裁定함

第二十八條 電氣事業者는朝鮮總督의認可를受치안으면其事業의全部又는一部를讓渡하거나又는其事業의全部又는一部의管理를委託함을不得함

第二十九條 電氣事業者가電氣事業의全部又는一部를他에讓渡한時는讓受人이其事業에關한權利義務를承繼함

第三十條 電氣事業會社의合倂은朝鮮總督의認可를受치안으면其效力을生치안음

第三十一條 左의境遇에있서는朝鮮總督은許可를取消함을得함
一、指定의期間內에工事施行認可를申請치안코又는工事에着手치안음時
二、工事施行認可를受한後指定의期間內에工事를竣功치안음時
三、供給事業의全部又는一部의事業을休止하고又는廢止한時
四、電氣事業會社가解散한時

繼續되는低金利 英蘭銀行이利下

割引率一分引下發表 五分으로되엿다

【倫敦十八日發電通至急報】英蘭銀行은本日公定割引利率을一分引下하야五分으로하얏다

利下理由

【倫敦十八日發電通】英蘭銀行의利下理由는如左하다
一、一流證券의高騰과「스타링」의爲替市勢가多少回復된과最近關內各銀行이繼續利下를行하는中이다
二、米國의聯邦準備銀行의利下
三、目下利用될수잇는金은短期資金임으로六分의利率은一般金融市場의利率을維持할에效果가업는것
그리고今回利下를行한것은心理的으로「스타링」의價値를回復助長하는同時에六分의高利率이一流證券의市價를壓迫하고生產的企業資金의融通을妨害하야國內一般의購買力을減殺하얏슴으로緩和키에至할것이나一部에서는國際的情勢의不安定、利下에因하야生활의危險等의理由로利下를歡喜치안는者도잇다한다

【商通東京十九日發特電】英蘭銀行은十八日公定割引利率을一分引下하야五分으로하얏는데이引下斷行의主因은米國이안치데프레손政策을採用키에至한結果對米金流出의念慮가업서진데依한模樣으로相當히影響이잇스리라한다

瑞典中央銀行 五厘利下發表

【스톡홀름十八日電通】瑞典中央銀行은公定割引利率을五厘引下하야五分五厘로하얏다

諾威中央銀行 五厘利下發表

【오스로十八日發電通】諾威中央銀行은公定割引利率을五厘引下하야五分五厘로하얏다

英蘭銀行利下로 日銀利下可能性

◇某銀行支店長談

英蘭銀行의利下는經濟聯邦準備銀의利下에追隨한것인바한대倫敦의金融市場이世界의中心인權威를失한今日입으로얼마나列國에影響을與할지는期題이나日銀은자하는模樣임으로金融的으로보아日銀利下는期待가져도政治的으로利下를한一材料될英蘭利下에依하야生케한것으로볼수잇다與件대利下는選擧後에實現될지도모른다는것으로多少有力케되엇다云云

米日의爲替

繼續大慘落

三十四弗二十五仙 震災以來의新低價

【紐育十八日發電通】紐育市場의米日爲替는上海의事態關係로本日도慘落되여最終値는三十四弗二十五仙으로大震災以來의新低價를出現하엿다
附—朝鮮銀行建値十九日發表對米爲替三十四弗四分三으로는

油肥統制

實施視察

兵頭水產課長談

油肥統制實施狀況을視察코저咸南南道沿岸의漁業을視察키爲하야出張中이던兵頭水產課長은十九日朝歸任하얏는데如左히말하얏다
例의硬油는生產過剩의數量이約六十萬罐에達하고咸北道의約四十五萬罐은應者一罐五十五錢으로協定이成立되엇스나當業者가其協定을否定하고紛糾이나今日外지에이미約十萬罐의出荷를보아漸次空氣가緩和되엇슴으로問題는自然解決되리라思한다江原咸南南道의過剩品約十五萬罐은協定이不成立될여한채로今日에至하앗는데今回의出張은主로七年度의過剩에對하야六年度의實績과出張하야보고...關係者와協議...

京城都價物價

一月中暴騰

下落된것은皮革一品뿐 ◇……三十九種이騰貴

京城商務調查＝一月中京城都賣物價는調查品目六十種中下落된것은僅히皮革一品이오保合品은玄米、鮮白、大豆、小豆、小麥、牛肉、雞卵、乾牛蒡、粗布、和金巾、晒木綿、睡布、富士絹、人造絹布、모스린、綿絲、生糸、打綿板、帽子、洋鐵釘、亞鉛板、鑄材、塗料木炭、薪、石油發動油、洋紙、硫安大豆粕의三十九品이오保合品은二十品이엇는바前年同月과比較하면食糧品은四、八三、衣料品은二四〇、燃料品은六、三〇이騰貴되엿스며建築材料品은六、四五、其他雜品은一、八五가下落되어總平均으로一、五二의騰貴이엇다

電興中心의 電力統制問題

簡單치안을듯

平壤의電興會社吉田專務는十八日入京하야東拓에서中野理事及關係幹部와電興을中心으로한電力統制問題에對한東拓側의態度와協議를行할豫定임으로그方針을定키爲한것이엇다云云

力統制問題에對한東拓側의態度와方針에就하야協議한바잇섯는데本問題는電興에對한東拓의投資關係等의各種事情이錯綜하고總督府當局의介入等도考慮하여야할일으로一部에傳하는것과如히簡單히解決될것이아니오目下殿秘裡에具體案의作製를進하고잇고成案을得한後中野理事가本月廿一日歸鮮하는데를가지고渡東하야重役會에附議할것으로解決外지에는相當한時日을要할것으로보다

公設市場賣上減

京城府公設市場昭和六年中의取引高는百八十四萬八千三百二十二圓으로昭和五年의成績에比하야十九萬九千九百十三圓의減을示하얏다

滿洲經濟消息

滿鐵線의荷動

例年보다閑散

【商通奉天支社發】滿鐵의最近의荷動은舊正에入하後거의가커오는것이업시例年보다閑散하고目下定期十一本臨時一本合計約五百五十一車를運行하야이오平靜에復하기는元宵節(二月二十日)後도될模樣으로其大豆出廻狀況은滿洲中에入하면齊克線方面의滯貨도南下할모양으로準備中이라한다

長春主要穀物

院內在貨數量

【商通長春支社發】二月上旬長春의主要穀物의院內在貨數量及前年의比較는如左하다

高粱	一〇三、三〇八	六、一三三	一三九、二二一
玉蜀黍	[illegible]	[illegible]	[illegible]
粟	[illegible]	[illegible]	[illegible]
其他	[illegible]	[illegible]	[illegible]
計	[illegible]	[illegible]	[illegible]

以上은前年同期에比하야거의半減狀態인데主因은匪賊橫行으로遠隔의地方이全혀出廻가困難한때문이라한다

洮昂線方面

特產出廻增加

【商通奉天支社發】奉天의特產出廻狀況은昨年의一、四四三車에對하야本年豫想은一、八〇〇車로昨年度에比하야增加한것은耕地面積의增加에依한增收와方景氣地方은從來中東線朱家圍站에出廻하얏스나本年은南下하야從來에集入하고又東南方大賚附近의增加及長春線中東南部線等에向한二巡...

大藏省產金獎勵

鮮銀은目下無關係

大藏省은產金獎勵의一策으로서日銀에一匁五圓으로產金業者로부터買上할에對하야鮮銀古田支配人은말하되 鮮銀으로서는何等決定이업다 大藏省에서그리하드래도當行이此與件는모르고時價買買의仲介의勢를일變으로銀行은五...

在滿朝鮮人保護

取締費十萬圓等

上海事件費支出公表

【東京十九日發電報聯合】滿洲事件費(主로上海事件費)를左와如히支出할일을十九日에發表하엿다
一、外務所管 百四十萬四千三百廿八圓
一、陸軍所管 千六百三十四萬四千六十六圓
一、海軍所管 百六十萬七千四百四十圓
右外에左記特別會計豫算支出의出
一、金十萬圓(滿洲事變에關聯하야在滿朝鮮人保護取締키爲하야朝鮮總督府特別第二豫備金에서支出)
一、卅二萬六千六百四十七圓(滿洲事變에件한火藥類製造數量이增加키爲하야豫算不足을生하얏슴으로海軍火藥廠과特別會計歲入金으로서豫算超過支出)

銀行間預金爭奪

漸次顯著케되어간다

朝鮮內地元銀行의定期預金은客年十二月十四日의利上에依하야甲種五分二厘乙種六分으로되엇는데大局으로보아預金減少出資의傾向을難免이오且銀行間의預金爭奪이漸次顯著케되엇다預金協定에入치안은東拓에서는定期五分二厘로하고잇는데協定銀行의利上後도依然하고잇슴으로最近地方에서預金流出의念慮로濃厚로銀行間의預金爭奪의傾向이보이어實質的으로率을높게하야이어對抗하게되엇다한다

滿洲特產物의

生產取引調查

石塚技師出張

南北滿洲의在滿朝鮮人農事狀況視察을兼하야沿線의大豆粟栗의生產取引을調查키爲하야殖產局農務課石塚技師及黑石、尹南氏는二十日부터出張하얏는데歸任은二十日後의復命을待하야在滿朝鮮人의農業計劃이樹立되리라한다

開原東部의

特產在貨數

【商通開原支社發】開原東部背後地인西豐西安中國四平街等各地方의特產物의出廻은二月上旬에는滯貨로現在農家의所持品은殆無하고在來地方散地에의在貨數量을示하면如左하다(單位百石)

	大豆	高粱	包米	計
東豐	[illegible]	[illegible]	[illegible]	[illegible]
西豐	[illegible]	[illegible]	[illegible]	[illegible]
西安	[illegible]	[illegible]	[illegible]	[illegible]
平崗	[illegible]	[illegible]	[illegible]	[illegible]
老營廠	[illegible]	[illegible]	[illegible]	[illegible]
郭家店	[illegible]	[illegible]	[illegible]	[illegible]
計	[illegible]	[illegible]	[illegible]	[illegible]

吉會線開通後

間島의陸送

丸運에서直營

吉會線의開通과同時에現在朝運에서代行中인丸運의間島의陸送業은全部丸運에서移管하고丸運에서直營키되엇다丸運은吉會線管理區域의各驛에支店을新設하게되엇는데局線關係의朝鮮內에는多少의不便을感하야도今般成立한丸運對丸運의朝鮮協定에基하야支店을設置치안코朝運에全部를代行식히기로方針을決定하엿다

各地에山積한 在庫米의脅威

米質의良否如何로 市勢를左右할듯

朝鮮內各地에管理中인在庫米는受渡期日到來하는其他銀行關係로本月末或은三月末에는仁川庫를할것이相當이잇슬것이엇데이中에는檢查의結果變質念慮가엇는良米가外지所持할것이나不良米는全部銀行方面에서도危險을防止키爲하야各荷主에게強制的으로處分케할模樣임으로現在의在庫米가大部分良質米로長期의保管에耐할時는米市勢는寶物으로漸騰되겟고不良質米가만흘時는一時的이나마賣物이만어져서急落할것으로보아關係各方面에서는이形勢를注視하고잇는바今年產米는收穫期에好天氣가繼續되여乾燥가充分하얏슴으로큰念慮는업는模樣이다在庫米가非常히만는關係上이中에는病分을不良할것이다

保管 에耐할時는米市勢

仁川在米減은 三月以後일듯

仁川의在米는六十餘萬叺으로末會有이라고稱하는데與旧精米所는最近日本으로부터의註文을約一萬石移出하얏고또日本이註文을約繼續移出할것이나이相當이잇슴으로相當히또相當히나올것이임으로在米減은三月以後될듯하다

影響이엇슴으로一部에서는資金의調達其他를中止하고잇다한다

朝郵保管玄米

十萬石突破

朝郵의十二月末現在穀類保管高는二萬三千四百七十七噸으로其中直轄店扱高는一萬五千九百三十二噸이오殘餘七千五百四十五噸은代行營業所의代理保管인데其中一萬二千四百二十七噸은玄米이다如斯히朝鮮米의保管이多하것은本年이처음으로十二月後도漸次加되는中임으로十萬石突破模樣이다

在鎭船舶數

【鎭海】鎭信局調査에依하면一月末現在朝鮮에籍을둔船舶의總數는九百五十二이엇는데...

如大藏大臣으로서日銀總裁이던市來乙彥氏도有力한候補者로指目되니만

【商通東京十九日發】一月中의外國郵便爲替振出口數는六百三十九口、其金額二萬一千四十圓拂渡口數一千十三口、其金額二萬三千九百三圓으로이것을前月中의取扱高에比較하면振出口數一割三分、同金額一割四分、拂渡口數五割三分、同金額四割五分의增加이엇다

東拓總裁後任

市來氏說有力

【商通東京十九日發】管原東拓總裁는二十二日의總會終了를待하야辭退하리라고傳하는데後任에는前田利定子說이잇엇스나最近에와서는東拓에入한消息에依하면東

三萬六千餘噸

一月外安輸入

【商通東京十九日發】一月中의硫安輸入(輸入許可前의屆出豫想輸入)은三萬六千八十四萬噸으로前年同月에比하야實로四十倍의增加이엇다

圓以上으로買치안는다

外國郵便爲替

全朝鮮

國郵便爲替의振出口數는六百三十九口...

朝運事務改善

京城驛構內에 事務所를新築

朝運京城支店에서는現在와如히發送係와到着係를營業所別로할은荷主에게對하야不便할뿐아니라經費로도不利益함으로解氷期를待하야京城驛構內에事務所를新築키로決定하고目下鐵道局에借地를交涉中이라한다

田作改良講習會

朝鮮農會에서는田作을改良增殖...

公設市場時勢

◇……十九日의分……◇

精白米	一等白米	一升	一八〇
同	一等白米	同	一七〇
根	葉	一根	九五〇
總	用	同	九五〇

株式

先高後低

市勢와商況(十九日)

前場 前場東新은百六十六圓四十錢에伸價大引、七圓新往來이다가八圓丁오른二圓九十錢高寄後六、七十錢大引、▲大新은七十七圓八十錢에三十錢高寄後六十錢大引、▲朝取五十六圓丁으로八十錢高▲朝新은二十六圓丁에價寄後六圓四十錢에오니고五圓六十錢에反落大引▲安取九圓九十錢으로九十錢高이오▲鮮新은十七圓二十錢으로또同價가잇고滿鐵新株三十四圓二十錢一本

後場 後場은東新이百六十六圓四十錢에同價寄後五十錢이잇고五圓九十錢大引▲鐘新九十八圓五十錢으로八圓丁이오▲朝新二十五圓七十錢으로六十錢大引

利下期待와 爲替低로暴騰

戾賣物로伸惱

英蘭利下發表로日本서도政治的見地에서日銀利下를斷行하리라는期待가濃厚하고또米日爲替의陷落한落價로買人氣로朝鮮하야今朝東新은一擧三圓高인百六十八圓丁에買人氣裡寄付이엇스나上海事件에對한外交一層의前途를樂觀할수업는것이오買賣物로市勢가높나어高價買物이繼續되지못하고大引은百六十六圓稍落로反騰하야伸惱市勢이엇나

外交와總選擧

上海事件에對한列國의干涉이市場人氣를抑壓함이커서今朝와如한大爲替低日銀利下期待等好材料가잇슴에不拘하고伸方이적엇고買物이나왓나그러나
一、滿蒙新國家建設로今後物資需要가起하야日本財界에好影響을주리라는期待가크고
一、日銀利下期待濃厚

株一界一六一感

◇上海時局을둘너싸고對國際關係가惡化되어一般人氣가險惡하고上海時局의解決이容易치안을形勢임으로新規買를警戒치안을수업는것이實情이다
◇그러나一方으로總選擧가압헤있어政友會가得勝한다면이好感도적지안을터이오爲替低利下期待、滿蒙新國家建設好材料등노잇서堅材가업지도안타
◇上海事件이여간되정거리가아닙으로好材料가행세를못하기쉬운터이다
◇다만問題는總選擧結果여하가잇는데어쉬될는지
◇上海問題가一段落되면好材料가加速度로作用하야그야말노一部强氣主張인東新三百圓說도나오것지만

一、明日로迫到된總選擧에政友會가絕對多數를得하면이미市勢에만히好感이包含되여있지만人氣가白熱化키쉬운것이오
一、以上으로보아前途는明朗하나高値에서는市勢是延繼케할것이다
◇보나는暴騰은于涉되니측만하기도安定되거던所謂잇서押目買方針을取할노조홀것가튼바果如何

後場

後場은二十二圓五十錢에四丁高로始하야十錢에四丁低로四十四錢에二十一錢五厘二十九錢으로도四十七錢에止한다

大阪四十一錢止와共이五十四銭前場은止하엿다

商勢稍硬化

買人氣再燃

總選擧를압두고與黨의優勢로大養內閣의安定豫想으로中旬高를期待하던大大實米壓迫의加重과上海事件의未解決로一部賈方의擁護招하야東京은百七十丁大阪은百三十丁方의反落을演하고當地도九十餘丁을反落하야完全히期待에背馳되는感이잇더니販地의二十五圓關門과當地의二十二圓臺는預이堅強하야小口買方의投出이一巡함과共히商勢稍稍硬化하는步調를示하는바總選擧를明日에闘하야爲替時勢의低落한과英蘭銀行의利下等으로買人氣다시擡頭하는傾向이다

米一豆一餘一話

◇實米壓迫의加重으로버려가모하야東京大阪의買方이同來解合한後時勢는反騰
◇近回의反落에小口買方은大部分投出한모양인바至今에는後으로
◇何如間實米의壓迫이去益加重함에不拘하고依然頑強한것을보면大體로분기는어려운時勢
◇每日東京市場의軟派는宮限波米七萬餘石의前檢査를取引所에請求하엿다傳하는바果然露何의渡米가實際化할모양인고？
◇總選擧期日의接迫과月末의接近으로不遠相當興味잇는場面이展開될듯

前... 더기우차게오래끌기만하면不遠間반드시得勝케될것이며東京의伊東、大阪의石井이大盡의受勝을定하면軟派가어쉬될지를興味及側面은모양인바果然어되는便에서最後勝利를得케될것일지

株式高好感

日來株式市場과期米市場이다低調를示하든바爲替의低落과英蘭銀行利下決定으로株式의海騰을移하야期米市場도다시硬化하는商勢를呈하는바總選擧의結果는既히大部分時勢에나타난것으로보는側이나아직도目前의騰落을決할것은總選擧의結果如何에잇슬것이다要는現點이過半數를占하는與否에在한바이것이事實化하는時는大盤로豫想한바이라할지라도一段高移할것으로觀測되는바이다

米軟論과硬說

【商通大阪發】軟派로서는朝鮮米가在庫過大한데日東軟市場의大米山과이에伴한春暖期의軟質米의品傷을豫想하고今年과如히倉庫에無理를하야米를堆積한해는必然的으로品傷의發揮處分을要할米가만켓고時價의缺은安定한米價로도相當히向上되엇스며昨年來海外事情으로서도何等好轉의光明을認할수업스며如何히政友內閣이라도이以上의積極政策은할수업고또설령第一黨을獲得한다드래도그歸한의如何는別問題로一旦都會에나온米는產地로서는容易히가켜올수업고自然히價格에依한酸食補給米의流入도相當한額에達할것임으로如斯히하면朝、日各地의大思惑米는結局買疲勞의投退를하게될것이라하는데對하야硬派의論陣은어데두고瀕嫩硬派政策에希望을가지며目前의採算이라든시稻關係外지던지需給上의大不足米라는으로도定하고잇다그리하야途中의迂餘曲折을意中에안두고다만端境目標로猛進할해이라고觀測하고

米期

頭重閑散

前場 前日反騰의뒤를어今朝阪地初付二十五圓四十八錢인東히十丁上放을據하고當地는二十二圓五十五錢인八丁高로始하야六節五十八錢外지暴騰하엿나가

甲號五分利	八七、四〇		
第三回五分利	八六、八五		
一回四分利	七四、七〇		
二回四分利	七四、五〇		
廿二年物	八八、七〇		
廿八年物	八七、四〇		
佛貨四分利	一二六、六五		

東京公債市況(十九日)

【東京十九日發電報聯合】東京債市場止午氣配

甲號五分利 八七、四〇
第三回五分利 八六、八五
一回四分利 七四、七〇
二回四分利 七四、五〇

大阪株式市況

【商通大阪】十九日正午發電報】滿蒙新國家建設成就로押目買人氣彈하나商價處分이잇서伸悩이오爽迷인바時機待模樣이다

群山米豆取引

節賣買로變更

三月中頃實施

【商通群山支局電話】群山米豆取引所에서는三月中頃부터全部節賣買로하고前場十節後場七節으로하고자目下協議를進行中이다

當局前報情報

【商通大阪】十九日發特電】今前場은北鮮側은三千石中 先業務者運地場實驗을보아에對하야東京側과海外側이買한外에神戶側株式側地場小口側이賣買하얏다

京城延

前場 前場은二十二圓三十錢에七丁高로始하야二十三十錢에往來이다가二十五錢으로三十四錢이잇고二十九錢에止場하얏다

後場 後場은二十二圓十八錢에一丁低로始場後二十錢臺에서伸惱이다가二十三錢에止場하다

各地正米

◇京城小堅＝市中金融關係로高價는傍觀氣味이나一部必需의買와產地農家共히賣避하야氣配小堅하야三마-크三等二十一圓五十錢四等二十一圓二十錢으로十錢高이엇다

◇群山上走＝定期強調에伴하야先高人氣가擬顯되어買物假見으로人氣上走하야丸ㅅ三等二十一圓五十五錢으로十五錢高、四等二十一圓四十錢으로二十錢高、오白米는保合、麥三一等物九圓二十錢暗이엇다

◇仁川上伸＝精米側의原料買와小口側의買物로入荷가消化되여期延한節騰인데다가定期堅調로十錢이上伸되어丸ㅅ三等二十一圓五十錢四等二十一圓二十錢暗이엇다

◇釜山堅騰＝定期騰과一段高으로人氣好轉되어三等二十一圓에五錢高四等二十一圓四十錢高이엇나

◇大邱反撥＝所持側의處分物이적고出廻도不四百六十七叺으로減少되엇고採算點接近으로準備買도잇서人氣反撥되어三等叺良二十二圓十錢四等二十一圓七十錢으로四十錢高이엇나

◇木浦引締＝產地氣薄强硬과天候不良으로出廻가업고精米側의反撥前의價値買와期米强騰으로도人氣引締되어角ㅅ三等二十一圓八十錢四等二十一圓四十錢으로十錢高이엇나

鐵道局收入

아즉도不安定

赤字！赤字로머리를알튼鐵道局에서는滿洲事變以來、旅客貨物모다잘節하야二月五日에至하야는九百八十五萬圓의黑字를내엇고어一萬六百六十三圓의赤字를보이엇스며그後는日收入이減할게豎二月六日은舊正月로減收되어으로二月七日에는四萬一千三百五十六圓의減收로되엇다더욱當分은舊正의影響으로減收는繼續될것이나그러나그收入은雖然取扱에依한것이고此는通帶收入을計算하면非常한增收로되어前年外지는二百六十萬圓程度의赤字이던것이今年은百萬圓이못되게低下할듯하다고觀測되나實行豫算에對한赤字는年度末이되어서計算할때에는總決算으로通帶收入을넣어서算치안이면判然치안으나이取入으로는거의赤字는消滅되리라고鐵道局에서보는모양이다

鐵道局所長會議

三月一日부터三日間鐵道局會議室에서出張所長、工務事務所長會議를開催할터인데本局에서는局長以下各課長、工務課關係主任出席、議事는諮問事項一件、協議事項二十二件、希望事項二十五件等이라한다

株式

新取短期

十九日	前引	大引	後引	大引
朝取	[illegible]	[illegible]	[illegible]	[illegible]
大新	[illegible]	[illegible]	[illegible]	[illegible]
東新	[illegible]	[illegible]	[illegible]	[illegible]
鐘新	[illegible]	[illegible]	[illegible]	[illegible]
朝新	[illegible]	[illegible]	[illegible]	[illegible]

朝取短期賣買高

賣	二八〇〇枚
買	[illegible]
合計	一一七〇〇枚

代引算定日步

大新	[illegible]	[illegible]
東新	[illegible]	[illegible]
鐘新	[illegible]	[illegible]
朝新	[illegible]	[illegible]

大阪短期

	前引	大引	後引	大引
大株	[illegible]	[illegible]	[illegible]	[illegible]
東株	[illegible]	[illegible]	[illegible]	[illegible]
日産	[illegible]	[illegible]	[illegible]	[illegible]
鐘紡	[illegible]	[illegible]	[illegible]	[illegible]

大阪長期 / 東京短期 / 東京現株前場

[illegible]	[illegible]	[illegible]	[illegible]

期米

朝取期米

限月	前場	後場
二月	[illegible]	[illegible]
三月	[illegible]	[illegible]
四月	[illegible]	[illegible]
五月	[illegible]	[illegible]
六月	[illegible]	[illegible]
七月	[illegible]	[illegible]

群山期米 / 大邱期米 / 釜山期米 / 木浦期米

	前場	後場
[illegible]	[illegible]	[illegible]

大阪期米 / 東京期米 / 各地期米

	前場	後場
[illegible]	[illegible]	[illegible]

朝取賣買高

[illegible]	[illegible]

延取 十九日

朝取各限後合

當限	[illegible]
中限	[illegible]
先限	[illegible]

京城正米

[illegible]	[illegible]

仁川正米

[illegible]	[illegible]

大阪市中在米

[illegible]	[illegible]

大阪綿糸 / 大阪綿花 / 橫濱生糸 / 大阪砂糖

[illegible]	[illegible]

海外砂糖 / 朝鮮銀行券 / 日本銀行券 / 日本金利 / 對外爲替 / 海外經濟

[illegible]	[illegible]

京城手形交換 / 京城綿糸布時勢 / 고무原料時勢 / 滿洲各地商況

[illegible]	[illegible]

安東 / 鐵嶺 / 大連 / 奉天

[illegible]	[illegible]